



RAPORT O STANIE GMINY KRZYWCZA ZA 2018 ROK



Spis treści

1) Wstęp	- 3
2) Charakterystyka gminy	- 4
3) Wójt, urząd gminy	
4) Samorządowe jednostki administracyjne	- 9
5) Realia kadencji 2014-2018	- 11
6) Demografia, bezrobocie	- 12
7) Realizacja uchwał Rady Gminy	- 15
8) Realizacja zadań gminnych	- 44
9) Realizacja budżetu	- 48
10) Pozyskiwanie środków zewnętrznych	- 49
11) Fundusz sołecki, wybrane zadania, środki finansowe	- 50
12) Informacje o stanie mienia komunalnego	- 52
13) Infrastruktura drogowa	- 57
14) Ochrona środowiska naturalnego, gospodarka odpadami i kanalizacja	- 58
15) Oświata i wychowanie	- 60
16) Kultura, sport i rekreacja	- 65
17) Przeciwdziałanie uzależnieniom. Bezpieczeństwo publiczne, ochrona przeciwpożarowa i przeciwpowodziowa	- 70
18) Pomoc społeczna i przedsięwzięcia prorodzinne	- 73
19) Strategie, programy i plany obowiązujące i przygotowywane w Gminie Krzywca	- 76
20) Współpraca z związkami międzygminnymi i stowarzyszeniami lokalnymi	- 78
21) Współpraca z samorządem powiatowym i wojewódzkim. Wsparcie finansowe dla jednostek powiatowych i wojewódzkich	- 80



Szanowni Państwo

Oddajemy do Państwa rąk „Raport o stanie Gminy Krzywca”, który wynika z zapisów art. 28aa Ustawy z dnia 8 marca 1990 r. o samorządzie gminnym.

Raport to swoiste spojrzenie na aktualną, sytuację Gminy Krzywca w poszczególnych dziedzinach jej funkcjonowania. Raport ten nie jest monografią, opisującą w szczegółach każdą z dziedzin aktywności gminy, ale zbiorem danych statystycznych oraz innych informacji pozyskanych z zasobów Gminy Krzywca, przetworzonych na potrzeby tego dokumentu. Dzięki temu publikacja ta zawiera informacje pozwalające ocenić i przeanalizować różne zagadnienia,

związane z rozwojem społeczno-gospodarczym Gminy w ostatnim roku. Kierunek dyskusji nad raportem powinien wskazać, jakie działania lokalne stanowią trwałe podstawy rozwojowe, a które można wyeliminować.

Rok sprawozdawczy 2018 był ostatnim rokiem wyjątkowo trudnej kadencji 2014-2018. Przez cały ten czas, gmina realizowała wysokie zobowiązania wynikające z zaciągniętych wcześniej kredytów. Dzięki prowadzonej polityce gospodarczej i finansowej, sytuacja ekonomiczna gminy z biegiem czasu stawała się coraz bardziej klarowna, a wypracowana nadwyżka budżetowa pozwoliła w 2018 roku na zaangażowanie większych niż w latach poprzednich, środków na najpilniejsze zadania inwestycyjne. Analiza wykonanych zadań i wydatkowanych na nie środków powinna dać odpowiedź na ewentualne wątpliwości co do zasadności prowadzonej polityki gospodarczej, polegającej na realizacji znacznej części zadań własnymi siłami i środkami. Mam tu na myśli współpracę z Powiatowym Urzędem Pracy w Przemyślu przez zatrudnianie pracowników z prac interwencyjnych i robót publicznych oraz inwestowanie w park maszynowy, służący do codziennego utrzymania szeroko rozumianej infrastruktury w terenie. Takie działanie z jednej strony przynosi duże oszczędności finansowe i czasowe, daje dużą elastyczność w planowaniu harmonogramu prac, z drugiej strony wymaga olbrzymiej ilości dodatkowych obowiązków oraz zaangażowania wszystkich pracowników Gminy.

Przedstawiony Raport poddaję pod analizę wszystkich zainteresowanych i zapraszam do udziału w dyskusji.

Z poważaniem

Wójt Gminy Krzywca
Wacław Pawłowski

Charakterystyka gminy

Gmina Krzywca jest podstawową jednostką lokalnego samorządu terytorialnego, powołaną do organizacji życia publicznego na swoim terenie. Mieszkańcy Gminy, z mocy prawa stanowią wspólnotę samorządową realizującą swoje zbiorowe cele lokalne poprzez udział w wyborach powszechnych i referendum lub za pośrednictwem organów gminy.

O ustroju gminy stanowi statut. Gmina Krzywca posiada „Statut Gminy Krzywca” uchwalony Uchwałą Nr LIII/259/2018 z dnia 5 października 2018 roku. Organami gminy są Rada Gminy i Wójt Gminy. Siedzibą organów Gminy jest miejscowość Krzywca.

Gmina położona jest na zachód od Przemyśla i sąsiaduje z gminami: Krasiczyn, Bircza, Dubiecko, Pruchnik, Przemyśl, Rokietnica, Roźwienica i Żurawica.

W skład Gminy wchodzi 10 sołectw, którym Uchwałą Nr 34/III/2002 Rady Gminy Krzywca z dnia 28 grudnia 2002 r. nadano statuty. Sołectwami gminy Krzywca są: Babice, Bachów, Chyrzyna, Krzywca, Kupna, Reczpol, Ruszelczyce, Skopów, Średnia i Wola Krzywiecka.

Usytuowanie sołectw w granicach Gminy określa mapka:

GMINA KRZYWCZA



Gmina Krzywca jest jedną z 160 gmin województwa podkarpackiego i jedną z dziesięciu gmin powiatu przemyskiego. Zlokalizowana jest w południowo – wschodniej części województwa podkarpackiego i w zachodniej części powiatu przemyskiego. Położona jest na obszarze Pogórza Karpackiego, nad rzeką San. Lewobrzeżne miejscowości gminy, a więc Babice, Ruszelczyce, Średnia, Reczpol, Skopów oraz część Bachowa (Krażki) i część wschodnia Krzywcy i Woli Krzywieckiej znajdują się na terenie Pogórza Dynowskiego. Natomiast Bachów, Chyrzyna, Kupna oraz wschodnia część Krzywcy i Woli Krzywieckiej położone są już na obszarze zaliczanym do Pogórza Przemyskiego. W rejonie Pogórza Przemyskiego występują złoża ropy naftowej i gazu ziemnego częściowo eksploatowane. Występują także wody mineralne, niestety dotychczas nie eksploatowane. W dolinie Sanu na terasie zalewowej występują złoża żwiru i piasku, z których największe to złoża w Bachowie i Ruszelczycach. Gmina Krzywca charakteryzuje się dużą atrakcyjnością krajobrazowo-przyrodniczą, posiada liczne walory turystyczno-historyczne i rekreacyjne. Gmina jest dobrym miejscem na organizację wypoczynku świątecznego, wakacyjnego, obozów, zajazdów i spływów. Nie ma jednak zorganizowanej ku temu bazy technicznej. W gminie są dobre warunki do rozwoju gospodarstw agroturystycznych. Głównymi walorami gminy są: czyste powietrze i ekologiczne produkty rolne, wyjątkowo wygodne warunki do wędkowania, kajakarstwa, turystyki rowerowej i pieszej, biwakowania i innych form relaksu. Okoliczne lasy obfitują w jagody i grzyby, a na słonecznych stokach można zbierać lecznicze zioła.

Powierzchnia Gminy i zagospodarowanie terenu.

Powierzchnia Gminy Krzywca wynosi 94,98 km², co stanowi 0,53% powierzchni województwa i 7,82% powierzchni powiatu.

Powierzchnia ewidencyjna poszczególnych sołectw przedstawia się następująco:

Lp.	Nazwa sołectwa	Powierzchnia w ha
1.	Babice	901,62
2.	Bachów	1977,25
3.	Chyrzyna	788,37
4.	Krzywca	741,22
5.	Kupna	850,33
6.	Reczpol	733,54
7.	Ruszelczyce	816,01
8.	Skopów	930,52
9.	Średnia	933,17
10.	Wola Krzywiecka	925,97

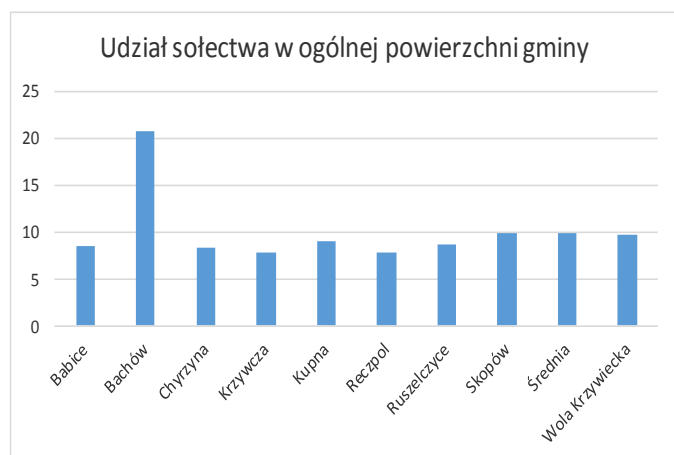

Źródło: ewidencja gruntów Starostwa Powiatowego w Przemyślu

Obszar gminy o powierzchni 5961 ha położony jest w granicach Parku Krajobrazowego Pogórza Przemyskiego, a kolejne 3486 ha stanowi jego otulinę. Park Krajobrazowy Pogórza Przemyskiego jest trzecim, co do wielkości parkiem krajobrazowym w Polsce. W jego obszar obejmujący powierzchnię 61862 ha wchodzi gminy: Bircza, Dubiecko, Dynów, Fredropol, Krasieczyn, Krzywca, Przemyśl i miasto Dynów. Otulinę o powierzchni 48921 ha stanowi Przemysko-Dynowski Obszar Chronionego Krajobrazu. W parku utworzono kilka rezerwatów przyrody w tym między innymi położony na terenie gminy rezerwat „Brzozy Czarnej” w Reczpolu. Obszar o powierzchni 5868 ha terenu Gminy Krzywca objęty jest „Obszarem Specjalnej Ochrony Ptaków NATURA 2000”. NATURA 2000 to skrótowa nazwa sieci ekologicznej tworzonej we wszystkich państwach Unii Europejskiej, aby powstrzymać wymieranie zagrożonych i rzadkich gatunków roślin i zwierząt oraz chronić różnorodność biologiczną.

Wójt, urząd gminy

Skład personalny kierownictwa Urzędu Gminy Krzywca

Wacław Pawłowski	-	Wójt
Wojciech Sobol	-	Zastępca Wójta
Kazimierz Trojan	-	Sekretarz, Kierownik Referatu Organizacyjno – Administracyjnego i Promocji Gminy
Beata Wielgosz	-	Skarbnik, Kierownik Referatu Księgowości i Finansów
Ewa Pękalska	-	Kierownik Referatu Społeczno – Gospodarczego i Ochrony Środowiska
Jolanta Besa – Skubisz	-	Kierownik Urzędu Stanu Cywilnego
Robert Kaszycki	-	Kierownik Referatu Gospodarki Komunalnej

SCHEMAT ORGANIZACYJNY URZĘDU GMINY KRZYWCZA

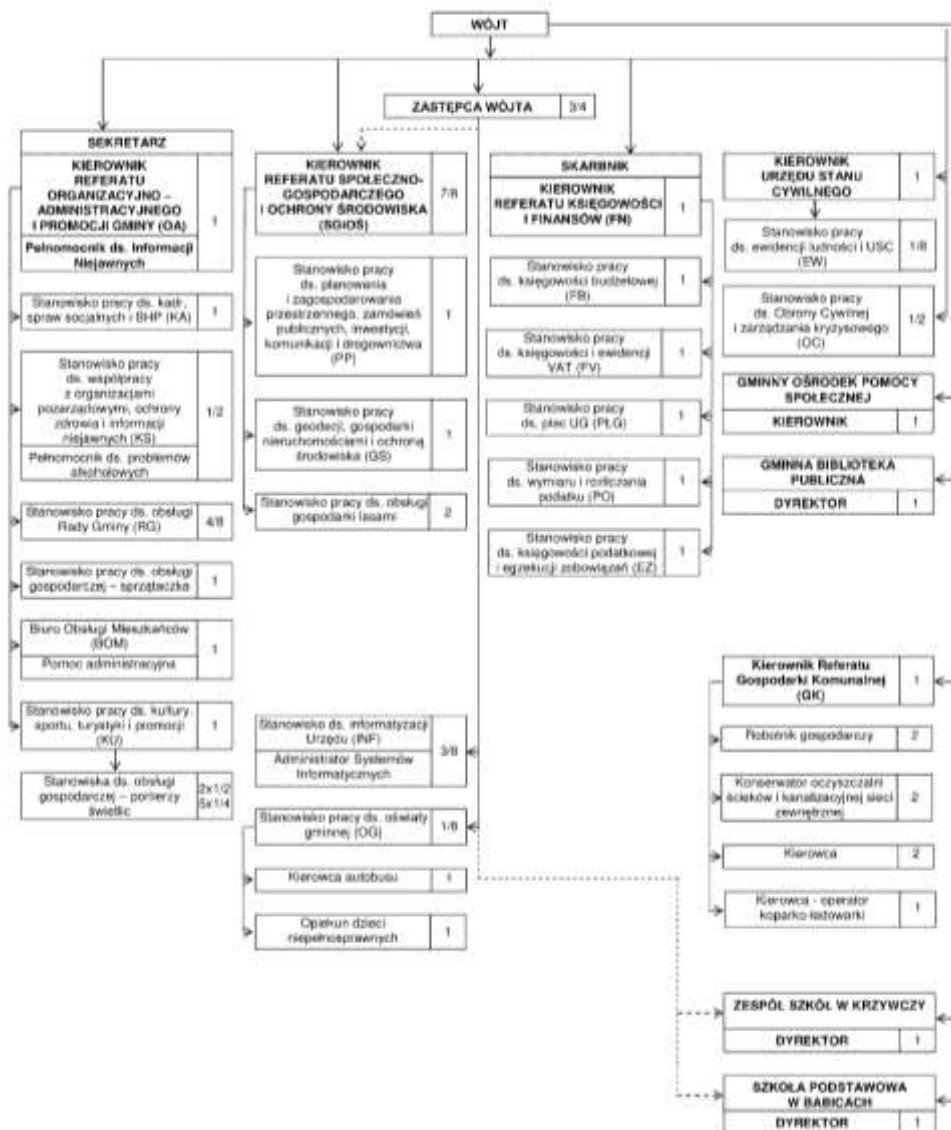

Stan zatrudnienia

Urząd Gminy Krzywca

Ogółem:	38 osób	33,5 etatu
w tym:		
– na stanowiskach urzędniczych:	19 osób	18,75 etatów
– na stanowiskach pomocniczych i obsługi sprzątaczką, 4 kierowców, 2 pracowników obsługi oczyszczalni ścieków, 2 pracowników obsługi cmentarzy komunalnych, 2 gajowych (w sumie 1,5 etatu), opiekun dzieci niepełnosprawnych, 6 portierów świetlic (w sumie 2,25 etatu), 1 robotnik gospodarczy.	19 osób	14,75 etatów
Gminna Biblioteka Publiczna	5 osób	2,125 etatu
Zatrudnieni z Urzędu Pracy prace interwencyjne i roboty publiczne na 31.12.2018 r.	14 osób	14 etatów

Wykaz jednostek organizacyjnych gminy Krzywca

Lp.	Nazwa jednostki organizacyjnej	Forma organizacyjna	Oznaczenie organizatora i aktu utworzenia jednostki organizacyjnej	Statut i jego zmiany	Regulamin organizacyjny i jego zmiany	Kierownik (dyrektor)
1.	Urząd Gminy Krzywca	Jedn. org. gminy - Sprawy publiczne o znaczeniu lokalnym, niezastrzeżone ustawami na rzecz innych podmiotów, w szczególności zaspakajanie zbiorowych potrzeb wspólnoty jako zadania własnego oraz zadania zlecone przez Rząd	Ustawa z dnia 08.03.1990 r. o samorządzie gminnym	-	Zarządzenie Nr 14/2017 Wójta Gminy Krzywca z dnia 01.03.2017 r. zm. Zarządzenie Nr 42/2017 Wójta Gminy Krzywca z dnia 01.06.2017 r. zm. Zarządzenie Nr 52/2017 Wójta Gminy Krzywca z dnia 01.07.2017 r. zm. Zarządzenie Nr 65/2017 Wójta Gminy Krzywca z dnia 27.07.2017 r. zm. Zarządzenie Nr 104/2017 Wójta Gminy Krzywca z dnia 14.11.2017 r.	Wacław Pawłowski
2.	Gminny Ośrodek Pomocy Społecznej w Krzywcy – GOPS w Krzywcy	Jedn. org. gminy - Pomoc społeczna	Uchwała Nr X/62/90 Gminnej Rady Narodowej w Krzywcy z dnia 09.03.1990 r.	Uchwała Nr IX/43/2015 Rady Gminy Krzywca z dnia 26.06.2015 r. zm.: Uchwała Nr XVIII/96/2016 Rady Gminy Krzywca z dnia 19.04.2016 r. zm.: XXXVI/172/2017 Rady Gminy Krzywca z dnia 31 maja 2017 r.	Zarządzenie Nr 8/2017 Kierownika GOPS z dnia 15.12.2017 r.	Anna Żak
3	Gminna Biblioteka Publiczna w Krzywcy – GBP w Krzywcy	Jedn. org. gminy - Upowszechnianie czytelnictwa	Uchwała Nr 61/X/2011 Rady Gminy Krzywca z dnia 28.07.2011 r.	Uchwała Nr 61/X/2011 Rady Gminy Krzywca z dnia 28.07.2011 r.	Zarządzenie Nr 2/2018 Dyrektora GBP z dnia 01.08.2018 r.	Marzena Seńczyszyn

Lp.	Nazwa jednostki organizacyjnej	Forma organizacyjna	Oznaczenie organizatora i aktu utworzenia jednostki organizacyjnej	Statut i jego zmiany	Regulamin organizacyjny i jego zmiany	Kierownik (dyrektor)
4	Zespół Szkół w Krzywcy	Jedn. org. gminy - Wychowanie i edukacja	Uchwała Nr 262/XLIV/2014 Rady Gminy Krzywca z dnia 16.04.2014 r.	Uchwała Nr 262/XLIV/2014 Rady Gminy Krzywca z dnia 16.04.2014 r.		Elżbieta Urban
5	Szkoła Podstawowa im. J. Słowackiego w Babicach	Jedn. org. gminy - Wychowanie i edukacja	Uchwała Nr 38/IV/1999 Rady Gminy Krzywca z dnia 25.02.1999 r.	Statut Szkoły tekst jedn. 24.08.2007 r. nowelizacja: 01.09.2015 r.		Małgorzata Chruścicka

Realia kadencji 2014-2018

Najważniejsze liczby kadencji	2015	2016	2017	2018	2015 - 2018
Środki zaangażowane w realizowane inwestycje	1 306 215	1 342 151	2 238 814	4 665 870	9 553 050
Szacunkowa wartość pracy netto pracowników zatrudnionych z UP	110 000	114 000	221 000	170 000	615 000
Szacunkowa wartość pracy netto sprzętem drogowym od czerwca 2017 r.					290 000
Zaciągnięte kredyty w trakcie kadencji					0
Wyasfaltowane drogi gminne w km					13,2

Spłata kredytów zaciągniętych przed 2015 rokiem oraz odsetek od tych kredytów		
Rok	Spłata kredytu	Spłata odsetek
2015	1 032 476,36	286 872,54
2016	1 022 286,00	232 000,00
2017	649 628,00	190 880,02
2018	896 977,00	170 500,00
Razem	3 601 367,36	880 252,56
Razem spłacone kredyty z odsetkami 2015 - 2018	4 481 619,92	
Pozostała kwota kredytów do spłacenia na 31.12.2018	3 923 215,00	

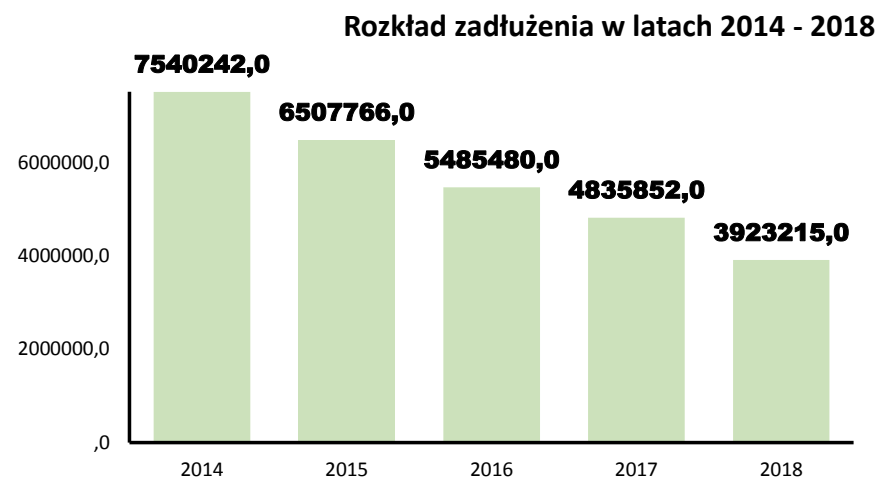

Demografia, bezrobocie

Liczba mieszkańców i struktura wieku

Babice	874
Bachów	728
Chyrzyna	133
Krzywcza	505
Kupna	96
Reczpol	779
Ruszelczyce	623
Skopów	487
Średnia	247
Wola Krzywiecka	485
Razem	4957

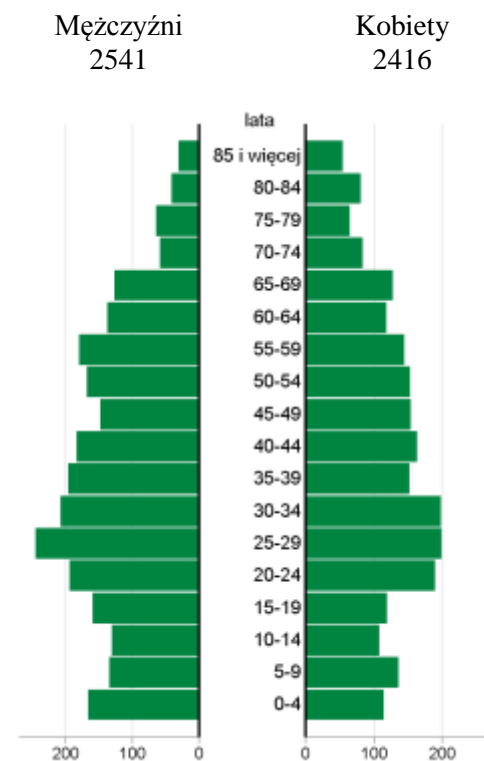

Statystyka demograficzna za 2018 r.

Liczba mieszkańców zmniejszyła się w ciągu roku o	66
Urodzenia w ciągu roku	43
Liczba osób, które zawarły związek małżeński	64
Liczba osób zmarłych	60

POZIOM I STRUKTURA BEZROBOCIA WEDŁUG MIASTA I GMIN W 2018 R.

Wyszczególnienie	Bezrobotni zarejestrowani wg stanu na:		w tym:					Nowo zarejestrowani bezrobotni "napływ"	Wyrejestrowani bezrobotni "odpływ"	W tym z powodu podjęcia pracy ogółem	Z tego pracy niesubsydiowanej
	31.12.2017	31.12.2018	Kobiety	Z prawem do zasiłku	Zwolnieni z przyczyn dot. zakładu pracy	Osoby będące w szczególnej sytuacji na rynku pracy	W tym w wieku do 25 lat				
1	2	3	4	5	6	7	8	9	10	11	12
OGÓŁEM	7507	6779	3575	909	224	6070	881	7535	8263	4279	3140
z tego:											
Powiat grodzki	3439	3088	1659	368	101	2743	266	3276	3627	1912	1413
Powiat ziemski	4068	3691	1916	541	123	3327	615	4259	4636	2367	1727
w tym:											
Gmina Bircza	444	381	197	37	6	342	60	396	459	208	151
Gmina Dubiecko	530	442	232	65	23	403	91	465	553	291	229
Gmina Fredropol	309	283	140	45	5	256	36	340	366	158	128
Gmina Krasiczyn	320	301	153	44	12	275	40	341	360	183	144
Gmina Krzywca	286	241	125	37	2	219	50	310	355	184	125
Gmina Medyka	377	354	196	50	8	311	55	441	464	231	160
Gmina Orły	406	413	205	70	14	368	67	495	488	264	188
Gmina Przemyśl	509	439	232	73	24	393	69	540	610	311	226
Gmina Stubno	217	194	95	21	8	182	28	181	204	115	83
Gmina Żurawica	670	643	341	99	18	578	119	750	777	423	293

Wsparcie w zatrudnieniu

Gmina Krzywca na przestrzeni lat 2017 – 2018 zatrudniała w ramach warsztatów, staży zawodowych osoby - mieszkańców Gminy Krzywca, którzy mają problem ze znalezieniem zatrudnienia na rynku pracy:

- od 01.06.2017 r. do 31.11.2018 r. we współpracy z Caritas Archidiecezji Przemyskiej w ramach Centrum Integracji Społecznej zatrudnienie znalazło łącznie 13 osób,
- od października 2018 r. do marca 2019 roku w 6 osób otrzymało staż w ramach projektu „Droga do zmian” we współpracy z Caritas Archidiecezji Przemyskiej.

Gmina Krzywca w ramach współpracy z powiatowym Urzędem Pracy w Przemyślu, zatrudnia, partycypując w kosztach zatrudnienia, osoby bezrobotne z terenu naszej gminy w ramach robót publicznych oraz prac interwencyjnych.

Stan zatrudnionych w Gminie Krzywca w ramach robót publicznych oraz prac interwencyjnych na dzień 31.12.2018 r. wynosił 14 osób na 14 etatach.

Struktura zatrudnienia w trakcie roku 2018:

Roboty publiczne	11 osób	na 6 miesięcy
Prace interwencyjne	4 osoby	na 30 miesięcy
	5 osób	na 12 miesięcy
	1 osoba	na 18 miesięcy

Realizacja uchwał Rady Gminy

Wszystkie podjęte w 2018 roku przez Radę Gminy Krzywca uchwały zostały zrealizowane, bądź są w trakcie realizacji. Żadna z uchwał nie została uchylona przez organ nadzorczy.

W rozdziale przedstawiono wyłącznie uchwały Rady Gminy Krzywca, których realizacja przypadła na 2018 rok. Znalazły się tu między innymi uchwały dotyczące sprzedaży majątku z 2017 roku lub lat wcześniejszych, które zrealizowano w 2018 roku. Nie wykazano uchwał podjętych w 2018 roku, których realizacja przypada na lata następne.

Zmiany dochodów w trakcie roku budżetowego dotyczyły przyznanych jednostce dotacji z budżetu państwa, programów i projektów realizowanych ze środków pochodzących z budżetu Unii Europejskiej oraz dofinansowania zadań własnych.

W zakresie wydatków zmiany dotyczyły dostosowania planu do potrzeb w zakresie realizacji bieżących zadań gminy.

L.p.	Nr uchwały	Data podjęcia	Treść uchwały
1	2	3	4
1.	33/VI/2011	29.03.2011	przekazanie do sprzedaży nieruchomości stanowiących własność Gminy Krzywca
Uchwała stanowiła o sprzedaży nieruchomości oznaczonych jako działki nr 164/1 o pow. 0,3558 ha, nr 164/3 o pow. 0,1337 ha, nr 164/4 o pow. 0,1314 ha, nr 164/5 o pow. 0,1288 o pow. 0,1296 ha. Natomiast w roku 2018 została sprzedana działka o nr ewid. 164/3 za cenę 21 657,00 zł.			
2.	46/VIII/2011	26.05.2011	przekazanie do sprzedaży nieruchomości stanowiącej własność Gminy Krzywca
Uchwała stanowiła podstawę do sprzedaży nieruchomości oznaczonej jako działka nr 215 zabudowanej budynkiem mieszkalnym (w stanie awaryjnym) o pow. 0,0530 ha położonej we wsi Wola Krzywiecka. Akt notarialny został spisany w dniu 16.02.2018 roku. Cena za jaką gmina sprzedała niniejszą nieruchomość wyniosła 6 519,00 zł;			
3.	XXXIV/161/2017	30.03.2017	przekazanie do sprzedaży nieruchomości stanowiących własność Gminy Krzywca
Podjęta uchwała stanowiła o przeznaczeniu do sprzedaży następujących działek: 813/5 o pow. 0,0921 ha, nr 813/4 o pow. 0,0947 ha, nr 813/3 o pow. 0,0976 ha i nr 813/2 o pow. 0,1005 ha. Natomiast w roku 2018 zostały sprzedane działki o nr 813/4 za cenę 27 731,00 zł, nr 813/2 za cenę 29 387,00 zł, nr 813/3 za cenę 28 555,00 zł, nr 813/5 za cenę 26 992,00 zł.			

L.p.	Nr uchwały	Data podjęcia	Treść uchwały
1	2	3	4
4.	XXXIX/188/2017	29.08.2017	przekazanie do sprzedaży nieruchomości stanowiącej własność Gminy Krzywca
Uchwała stanowiła podstawę do sprzedaży nieruchomości oznaczonej jako działka nr 217 o pow. 0,0274 ha położonej we wsi Wola Krzywiecka. Akt notarialny został spisany w dniu 16.02.2018 roku. Cena za jaką gmina sprzedała niniejszą nieruchomość wyniosła 2 327,00 zł.			
5.	XXXIX/189/2017	29.08.2017	sprzedaż w trybie bezprzetargowym udziału Gminy Krzywca we współwłasności działki nr 545/2 o pow. 0,375 ha położonej we wsi Ruszelczyce
Sprzedaż części działki została sfinalizowana 8 marca 2018 roku za cenę 5 217,00 zł.			
6.	XLI/198/2017	24.11.2017	ustalenie wysokości stawek podatku od nieruchomości na terenie gminy Krzywca
Powyższą uchwałą Rada Gminy określiła podatek od nieruchomości od osób prawnych i jednostek organizacyjnych nie posiadających osobowości prawnej oraz podatek od nieruchomości od osób fizycznych na 2018 rok. Do osób prawnych i jednostek organizacyjnych zostały przesłane uchwały wraz z deklaracjami w celu prawidłowego zastosowania stawek podatkowych. Deklaracje na podatek od nieruchomości od osób prawnych na 2018 rok zostały sprawdzone przez pracowników pod względem prawidłowego naliczenia podatku oraz pod względem terminowego złożenia deklaracji w ustawowym terminie. Dla osób fizycznych zostały wystawione decyzje ustalające wysokość podatku od nieruchomości na 2018 r., które doręczone zostały podatnikom w terminie do 01.03.2018 r.			
7.	XLI/199/2017	24.11.2017	ustalenie wysokości stawek w podatku od środków transportowych
Powyższą uchwałą Rada Gminy określiła wysokość stawek podatku od środków transportowych na 2018 rok. Termin składania deklaracji na podatek od środków transportowych upłynął 15 lutego 2018 roku. Podatek ten płatny jest w dwóch ratach tj. do dnia 15 lutego oraz 15 września każdego roku.			
8.	XLI/202/2017	24.11.2017	przekazanie do sprzedaży nieruchomości stanowiącej własność Gminy Krzywca
Podjęta uchwała wyrażała zgodę na sprzedaż w trybie bezprzetargowym nieruchomości oznaczonej jako działka nr 2253 o pow. 0,02 ha. Na powyższą sprzedaż został sporządzony protokół uzgodnień. Cena uzyskana ze sprzedaży tej nieruchomości wyniosła 2 650,00 zł.			

L.p.	Nr uchwały	Data podjęcia	Treść uchwały
1	2	3	4
9.	XLI/205/2017	24.11.2017	przedłużenie czasu obowiązywania dotychczasowych taryf dla zbiorowego odprowadzania ścieków na terenie Gminy Krzywca
<p>Powyższą uchwałą przedłużono do dnia 31 grudnia 2018 r. czas obowiązywania dotychczasowych taryf za zbiorowe odprowadzanie ścieków zatwierdzonych uchwałą Nr XXIX/130/2016 Rady Gminy Krzywca z dnia 30 listopada 2016 roku w sprawie zatwierdzenia taryf dla zbiorowego odprowadzania ścieków na terenie Gminy Krzywca, które weszły w życie na podstawie art. 24 ust. 5 z dnia 7 czerwca 2001 r. o zbiorowym zaopatrzeniu w wodę i zbiorowym odprowadzaniu ścieków, opracowanych przez Referat Gospodarki Komunalnej Urzędu Gminy Krzywca.</p>			
10.	XLI/206/2017	24.11.2017	zatwierdzenie do realizacji projektu oraz wniesienia wkładu własnego do projektu pt. „Wesołe Przedszkole w Krzywcy” o numerze wniosku WND-RPPK.09.01.00-18-0007/17 złożonego w odpowiedzi na konkurs nr RPPK.09.01.00-IP.01-18-016/17 w ramach Regionalnego Programu Operacyjnego Województwa Podkarpackiego na lata 2014-2020 Oś Priorytetowa IX Jakość edukacji i kompetencji w regionie, Działanie 9.1 Rozwój edukacji przedszkolnej
<p>W dniu 15 grudnia 2017 roku Gmina Krzywca podpisała umowę z Województwem Podkarpackim – Wojewódzkim Urzędem Pracy w Rzeszowie pełniącym rolę Instytucji Pośredniczącej w ramach Regionalnego Programu Operacyjnego Województwa Podkarpackiego na lata 2014-2020 na dofinansowanie projektu pod nazwą: „Wesołe Przedszkole w Krzywcy”.</p> <p>Kwota dofinansowania wynosi 209.117,50 zł, środki finansowe Gminy Krzywca 27 000,00 zł.</p> <p>Całkowita wartość wydatków kwalifikowanych Projektu wynosi 236 117,50 zł.</p> <p>W ramach projektu zostało utworzonych 25 miejsc wychowania przedszkolnego w Przedszkolu w Zespole Szkół w Krzywcy. Realizacja projektu odbywa się w okresie od 2 lipca 2018 roku do 31 sierpnia 2019 roku. W ramach projektu zostały zakupione pomoce dydaktyczne do nowo utworzonego oddziału przedszkolnego. Ponadto w ramach projektu dla dzieci zostały zakupione zabawki, meble, magiczny dywan i inne pomoce. Na bieżąco prowadzone są zajęcia dodatkowe dla dzieci tj. rytmika, gimnastyka korekcyjna, zajęcia taneczne jak również realizowana jest podstawa programowa wychowania przedszkolnego.</p>			
11.	XLIII/210/2017	28.12.2017	ustalenie wykazu wydatków, które nie wygasają z upływem roku budżetowego 2017
<p>Realizacja tej uchwały związana była z opracowywaniem dokumentacji projektowo-kosztorysowej budowy drogi gminnej Bachów-Chyrzyna.</p>			

L.p.	Nr uchwały	Data podjęcia	Treść uchwały
1	2	3	4
12.	XLIII/211/2017	28.12.2017	Uchwała Budżetowa Gminy Krzywca na 2018 r.
Uchwalony Budżet realizowano w trakcie 2018 roku			
13.	XLIII/212/2017	28.12.2017	Wieloletniej Prognozy Finansowej Gminy Krzywca na lata 2018-2023
Prognoza Finansowa Gminy wynikała z realizowanego budżetu.			
14.	XLIII/213/2017	28.12.2017	wyrażenia zgody na odpłatne nabycie nieruchomości przez Gminę Krzywca
Uchwała stanowiła podstawę do zawarcia z Panią Zuzanną Pinkowicz protokołu uzgodnień sporządzonego w dniu 25 stycznia 2018 r. w sprawie nabycia nieruchomości oznaczonej jako działka nr 265/2. Powyższa nieruchomość została zakupiona przez Gminę Krzywca celem rozbudowy budynku Szkoły Podstawowej w Ruszelczycach.			
15.	XLIII/214/2017	28.12.2017	zasad przyznawania i wysokości diet radnych Rady Gminy Krzywca
Uchwała zwiększyła wysokość diet dla Radnych Rady Gminy za prace w Radzie i komisjach. Dieta ryczałtowa pozostała na dotychczasowym poziomie 200 zł. W uchwale tej ustalono:			
1) Przewodniczącemu Rady – 420% diety podstawowej;			
2) Wiceprzewodniczącym Rady – 242% diety podstawowej;			
3) przewodniczący stałej komisji – 200% diety podstawowej;			
4) członkowi co najmniej dwóch komisji stałych – 200% diety podstawowej;			
5) członkowi jednej komisji stałej lub co najmniej jednej komisji doraźnej – 162% diety podstawowej.			
16.	XLIII/215/2017	28.12.2017	ustanowienia zasad przyznawania sołtysom diet i zwrotu kosztów podróży służbowej
Uchwała zwiększyła wysokość zryczałtowanej miesięcznej diety dla Sołtysów za udział w sesji Rady do 400 zł. Dieta była wypłacana wysokości ustalonej w uchwale.			

L.p.	Nr uchwały	Data podjęcia	Treść uchwały
1	2	3	4
17.	XLIV/217/2018	05.01.2018	dokonanie wyboru metody ustalenia opłaty za gospodarowanie odpadami komunalnymi oraz stawki tej opłaty
<p>Zgodnie z art. 6k ustawy z dnia 13 września 1996 r. o utrzymaniu czystości i porządku w gminach Rada Gminy w drodze uchwały dokonała wyboru metody ustalenia opłaty za gospodarowanie odpadami komunalnymi spośród metod określonych w art. 6j ust. 1 oraz ustaliła stawkę takiej opłaty. Ponadto w przypadku nieruchomości niezamieszkałych rada gminy ustaliła stawkę opłaty za pojemnik o określonej pojemności. Ustalone stawki opłat nie przekraczają górnych stawek opłat określonych w art. 6k ust. 2a pkt 1- liczby mieszkańców zamieszkujących daną nieruchomość, a mianowicie 2% przeciętnego miesięcznego dochodu rozporządzalnego na 1 osobę ogółem – za mieszkańca (za rok 2017 kwota 1598 zł x 2% = 31,96 zł).</p> <p>Podstawą do uchylecia dotychczas obowiązującej Uchwały Nr 172/XXVII/2019 Rady Gminy Krzywca z dnia 28 grudnia 2012 r. w sprawie dokonania wyboru metody ustalenia opłaty za gospodarowanie odpadami komunalnymi oraz stawki tej opłaty oraz Uchwały Nr XV/74/2015 Rady Gminy Krzywca z dnia 29 grudnia 2015 r. zmieniającej uchwałę własną Nr 172/XXVII/2012 Rady Gminy Krzywca był wzrost opłaty ryczałtowej za odbiór odpadów stałych wynikający ze złożonej oferty przetargowej. W związku z tym zaistniała konieczność dostosowania stawek tych opłat dla nieruchomości zamieszkałych i niezamieszkałych.</p>			
18.	XLIV/218/2018	05.01.2018	wprowadzenie zmian w budżecie gminy na 2018 rok
<p>W Uchwale w sprawie zmian w budżecie gminy wprowadzono się zmiany polegające na:</p> <ol style="list-style-type: none"> 1) wprowadzeniu zmiany w zakresie dochodów i wydatków dotyczących zwrotu podatku VAT w związku ze złożonymi korektami za rok 2013. Dochody z tego tytułu przeznaczono na zakup doposażenia Sali konferencyjnej w Krzywcy w kwocie 8 915 zł oraz materiałów remontowych oraz doposażenia do budynku Urzędu Gminy 10 000 zł. 2) udzieleniu pomocy finansowej dla Województwa Podkarpackiego w wysokości 41 000,00 zł na remont chodnika w ciągu drogi wojewódzkiej w miejscowości Ruszelczyce stanowiącej 50% kwoty kosztorysowej zadania. 3) zabezpieczeniu wkładu własnego w wysokości 10 000,00 zł, przy współfinansowaniu ze środków zewnętrznych w wysokości 40 000,00 zł na wykonanie remontu remizy OSP w Babicach polegającym na wykonaniu odwodnienia, wylewki betonowej wewnątrz budynku oraz naprawę komina. <p>Na w/w zadania przesunięto środki z zadania inwestycyjnego związanego z rozbudową sieci kanalizacyjnej w Gminie Krzywca.</p>			

L.p.	Nr uchwały	Data podjęcia	Treść uchwały
1	2	3	4
			<p>4) dokonano zmiany dotyczącej wynagrodzenia pracowników Urzędu realizujących zadania w zakresie gospodarki odpadami. W Uchwale nr XLIV/218/2018 z dnia 5 stycznia wydatki administracyjne związane z wynagrodzeniami, zmniejszone zostały w Dziale 900 – Gospodarka komunalna i ochrona środowiska, Rozdział 90002 – Gospodarka odpadami i przeniesione do Działu 750 – Administracja publiczna, Rozdział 75023 – Urzędy gmin. Zmiana podyktowana była wyłączeniem kosztów administracyjnych z kalkulacji stawki za wywóz odpadów komunalnych. Zmiana zakwestionowana została przez Regionalną Izbę Obrachunkową uzasadniając, że wydatki dotyczące konkretnych zadań powinny być ujęte w podziałce klasyfikacji budżetowej w której te zadania są realizowane. Przywrócenie kosztów administracyjnych do rozdziału 90002 – gospodarka odpadami nie będzie skutkowało zmianą stawki za wywóz odpadów.</p>
19.	XLV/219/2018	14.02.2018	udzielenie pomocy finansowej Województwu Podkarpackiemu (na remont chodnika przy drodze wojewódzkiej - 41 000 zł)
			<p>Uchwałą Nr XIV/219/2018 Rady Gminy Krzywca z dnia 14 lutego 2018 r. udzielono pomocy finansowej Województwu Podkarpackiemu w formie dotacji celowej na realizację zadania publicznego o nazwie: „Remont chodnika w ciągu drogi wojewódzkiej Nr 884 relacji Przemysł - Domaradz na terenie Gminy Krzywca w wysokości 41 000,00 zł (słownie: czterdzieści jeden tysięcy zł 00/100)”. Zadanie zostało zrealizowane w zaplanowanej części. Do zamknięcia całości remontu chodnika w ciągu drogi wojewódzkiej Nr 884 relacji Przemysł-Domaradz pozostał około 100-metrowy odcinek. Zaplanowane przez Marszałka Województwa Podkarpackiego, na podstawie kosztorysów środki na remonty chodników, po przetargach nie zostały w pełni wykorzystane. Oszczędności wyniosły 7 700,00 zł. Z inicjatywy Gminy Krzywca powstała możliwość dokończenia powyższego zadania. W związku z tym, postanowiono dofinansować to zadanie w kwocie 2000,00 zł.</p>
20.	XLV/220/2018	14.02.2018	wprowadzenie zmian w budżecie gminy na 2018 rok
			Zmiany dochodów i wydatków wynikające z realizacji aktualnych zadań gminy.

L.p.	Nr uchwały	Data podjęcia	Treść uchwały
1	2	3	4
21.	XLV/221/2018	14.02.2018	ustalenie trybu udzielania i rozliczania dotacji dla przedszkoli, innych form wychowania przedszkolnego i szkół prowadzonych na terenie Gminy Krzywca przez inne niż Gmina Krzywca osoby prawne i osoby fizyczne oraz trybu i zakresu kontroli prawidłowości ich pobrania i wykorzystania
<p>Z dniem 01.01.2018 r. weszła w życie ustawa o finansowaniu zadań oświatowych, która nałożyła na Radę Gminy ustalenie trybu udzielania i rozliczania dotacji, o których mowa w art. 15-21, art. 26, art. 30 ww. ustawy oraz tryb przeprowadzania kontroli prawidłowości ich pobrania i wykorzystania, w tym zakres danych, które powinny być zawarte we wniosku o udzielenie dotacji i w rozliczeniu jej wykorzystania, termin przekazania informacji o liczbie dzieci objętych wczesnym wspomaganie rozwoju, uczniów lub uczestników zajęć rewalidacyjno – wychowawczych, o których mowa w art. 34 ust. 2, oraz termin i sposób rozliczenia wykorzystania dotacji.</p> <p>Z dniem wejścia w życie ustawy o finansowaniu zadań oświatowych wygasła podstawa prawna na mocy której została podjęta uchwała nr XXXII/146/2017 Rady Gminy Krzywca podjęta w dniu 06 lutego 2017 roku w sprawie ustalenia trybu udzielania i rozliczania dotacji dla przedszkoli, innych form wychowania przedszkolnego i szkół prowadzonych na terenie Gminy Krzywca przez inne niż Gmina Krzywca osoby prawne i osoby fizyczne oraz trybu i zakresu kontroli prawidłowości ich pobrania i wykorzystywania.</p>			
22.	XLV/222/2018	14.02.2018	upoważnienie Wójta Gminy Krzywca do zawarcia porozumienia i przyjęcia do realizacji zadania ponadgminnego
<p>Rada Gminy upoważniła Wójta Gminy Krzywca do zawarcia porozumienia z Zarządem Powiatu Przemyskiego w sprawie wspólnego finansowania organizowanych przez Gminę Krzywca powiatowych imprez kulturalnych.</p>			
23.	XLV/223/2018	14.02.2018	uchwalenie Gminnego Programu Profilaktyki i Rozwiązywania Problemów Alkoholowych oraz Innych Uzależnień na 2018 r.
<p>W ramach przyjętego przez Radę Gminy Krzywca Gminnego Programu Profilaktyki i Rozwiązywania Problemów Alkoholowych oraz innych uzależnień na rok 2018 w zakresie zadań dotyczących zwiększenia dostępności pomocy terapeutycznej i rehabilitacyjnej dla osób uzależnionych od alkoholu i członków ich rodzin komisja finansowała działalność:</p> <ul style="list-style-type: none"> – Punktu Konsultacyjnego, który ma za zadanie głównie motywowanie i informowanie zarówno o możliwościach podjęcia leczenia osób uzależnionych, jak i terapii osób współuzależnionych. Instruktor terapii udziela porad w każdy wtorek w godz. 8:00 – 11:00. W 2018 roku udzielono łącznie 383 porad - 33 osobom uzależnionym od alkoholu. 			

L.p.	Nr uchwały	Data podjęcia	Treść uchwały
1	2	3	4
			<p>– finansowanie programów profilaktycznych realizowanych przez Urząd Gminy Krzywca, szkoły publiczne i niepubliczne oraz stowarzyszenia działające na terenie Gminy Krzywca.</p> <p>W programach profilaktycznych brało udział ogólnie 500 uczestników.</p> <p>Komisja odbyła w 2018 roku 1 posiedzenie i rozpatrzyła 23 wnioski o zastosowanie leczenia odwykowego osób uzależnionych od alkoholu, a 11 wniosków zostało skierowanych do Sądu Rejonowego Wydział III Rodzinny i Nieletnich w Przemyślu. Komisja finansowała sporządzenie opinii przez biegłych lekarzy sądowych w zakresie uzależnienia od alkoholu oraz sfinansowała składanie wniosków do Sądu.</p> <p>Gminna Komisja Rozwiązywania Problemów Alkoholowych stale współpracuje z GOPS, Komisariatem Policji w Dubiecku i Szkołami. Gminny Ośrodek Pomocy Społecznej prowadzi na bieżąco pracę socjalną i opiekę nad rodzinami, w których występuje problem alkoholowy, a co za tym idzie niejednokrotnie również problem przemocy domowej.</p> <p>W 2018 roku Komisja rozpatrzyła i zaopiniowała 7 wniosków o wydanie zezwoleń na sprzedaż napojów alkoholowych.</p> <p>W tym:</p> <p>5 wniosków na sprzedaż napojów alkoholowych do 4,5% alkoholu oraz piwa do spożycia poza miejscem sprzedaży i 2 wnioski na sprzedaż napojów alkoholowych powyżej 4,5% do 18% alkoholu (z wyjątkiem piwa) do spożycia poza miejscem sprzedaży.</p> <p>W 2018 roku istniały 11 punktów za sprzedażą napojów alkoholowych do spożycia poza miejscem sprzedaży (11-piwa, 7-wino, 5-wódka) oraz 3 punkty ze sprzedażą napojów alkoholowych w miejscu sprzedaży (3-piwo, 2-wino, 2-wódka). Nie było przypadków cofnięcia zezwoleń na sprzedaż napojów alkoholowych. Została wydana 1 decyzja o wygaśnięciu zezwoleń na sprzedaż napojów alkoholowych w związku z zaprzestaniem wykonywania działalności gospodarczej dotycząca napojów alkoholowych zawierających do 4,5% alkoholu oraz piwo.</p>
24.	XLV/225/2018	14.02.2018	przyjęcie planów pracy Rady Gminy i stałych komisji Rady w 2018 roku
			<p>Rada przyjęła plany pracy Rady Gminy i stałych komisji Rady Gminy na 2018 rok, w których ujęła głównie sprawy wynikające z ustaw, a które należą do kompetencji Rady i Komisji.</p>

L.p.	Nr uchwały	Data podjęcia	Treść uchwały
1	2	3	4
25.	XLVI/226/2018	27.03.2018	wprowadzenie zmian w budżecie gminy na 2018 rok
<p>Zwiększono dochody budżetu gminy o kwotę 480 800,75 zł:</p> <ul style="list-style-type: none"> – po przeanalizowaniu wykonanych dochodów własnych gminy w roku 2017 jak również wykonanych dochodów na dzień 19 marca 2018 r. aktualizacji wymiaru podatków lokalnych, zwiększeniu ulegają dochody w związku ze sprzedażą składników majątkowych tj. drewna z lasów gminnych oraz działek gminnych, podatków oraz opłat lokalnych jak również wpływy z czynszów lokali użytkowych, zwrotu za media jak również odsetki od lokat terminowych w kwocie 127 800,00 zł, – zwiększeniu uległy wpływy z udziałów w podatku dochodowym od osób fizycznych na podstawie otrzymanej informacji Ministra Finansów w kwocie 245 077,00 zł, – darowizny na działalność kulturalną tj. na organizację „Pożytecznych ferii” dla dzieci z terenu Gminy Krzywca w kwocie 3 100,00 zł, – dofinansowanie Projektu „Wesołe Przedszkole w Krzywcy” realizowanego w ramach RPO na lata 2014-2020 przez Samorządowe Przedszkole działające w Zespole Szkół w Krzywcy w kwocie 104 823,75 zł. Dofinansowanie Projektu ogółem wynosi 209 117,50 zł i są to środki europejskie w kwocie 200 699,87 zł oraz środki budżetu państwa w kwocie 8 417,63 zł. Wydatki związane z realizacją Projektu w latach 2018/2019 wynoszą 236 117,501 zł w tym wkład własny gminy 27 000,00 zł. <p>Zmniejszono dochody budżetu gminy o kwotę 404 930,00 zł na podstawie Informacji Ministerstwa Finansów dotyczącej ostatecznej kwoty subwencji oświatowej na rok 2018.</p> <p>Zmniejszono wydatki budżetu o kwotę 85 404,00 zł:</p> <ul style="list-style-type: none"> – w związku ze zmianami organizacyjnymi oraz ograniczeniem etatów pracowników świetlic wiejskich zmniejszono wydatki na wynagrodzenia w kwocie 36 500,00 zł, – zmniejszono wydatki na usługi geodezyjne oraz związane z decyzjami o kwotę 10 000,00 zł, – w Zespole Szkół w Krzywcy zmniejszono wydatki na zakup materiałów i wyposażenia w kwocie 10 000,00 zł w tym: Szkoła Podstawowa 5 000,00 zł, Publiczne Gimnazjum 5 000,00 zł, – zmniejszeniu uległy wydatki na inwestycje pn.: „Rozbudowa sieci kanalizacyjnej w Gminie Krzywca” w kwocie 28 904,00 zł. <p>Zwiększono wydatki budżetu o kwotę 161 274,75 zł:</p> <ul style="list-style-type: none"> – realizacja Projektu ‘Wesołe Przedszkole w Krzywcy’ w kwocie 104 823,75 zł, 			

L.p.	Nr uchwały	Data podjęcia	Treść uchwały
1	2	3	4
			<ul style="list-style-type: none"> – wykonanie projektów budowlanych oświetlenia ulicznego w kwocie 16 851,00 zł, w tym: Kupna 9 840,00 zł – na podstawie licznych wniosków mieszkańców wsi Kupna dotyczących budowy oświetlenia ulicznego z uwagi na całkowity jego brak na terenie Sołectwa zasadne jest wykonanie projektu a w dalszej perspektywie czasu jego budowę, Chyrzyna 4 305,00 i Reczpol 2 706,00 zł – PGE Dystrybucja S.A. podjęło decyzję o przebudowie napowietrznej linii energetycznej co spowoduje likwidację opraw oświetleniowych zamontowanych na słupach. Przebudowa linii energetycznej spowoduje, że Sołectwo Chyrzyna całkowicie pozbawione zostanie oświetlenia ulicznego natomiast Reczpol w części. W związku z powyższym uzasadnione jest podjęcie starań w celu wykonania ulicznego oświetlenia ulicznego. – Wydatki na organizację „Pożytecznych ferii” pokrytych w kwocie 3 100,00 z darowizny; – Wynagrodzenia pracowników zatrudnionych w ramach prac interwencyjnych z PUP w Przemysłu w Ośrodku w Babicach tj. 2 osób na 2 etaty.
26.	XLVI/227/2018	27.03.2018	<p>podział Gminy Krzywca na okręgi wyborcze, ustalenie ich granic i numerów oraz liczby radnych wybieranych w każdym okręgu wyborczym</p>
			<p>Na podstawie przepisów ustawy z dnia 5 stycznia 2011 r. – Kodeks wyborczy Rada Gminy na wniosek Wójta, dokonała podziału gminy na 15 stałych jednomandatowych okręgów wyborczych ustalając ich numery i granice oraz liczbę radnych wybieranych w każdym okręgu według normy przedstawicielstwa.</p> <p>Podziału gminy na okręgi wyborcze dokonano w związku z art. 12 ust. 1 ustawy z dnia 11 stycznia 2018 r. o zmianie niektórych ustaw w celu zwiększenia udziału obywateli w procesie wybierania, funkcjonowania i kontrolowania niektórych organów publicznych (Dz. U. poz. 130).</p> <p>Przy ustalaniu podziału gminy na okręgi wyborcze uwzględniono liczbę mieszkańców ujętych w stałym rejestrze wyborców danej gminy na koniec kwartału poprzedzającego kwartał, w którym dokonuje się podziału tzn. podejmują uchwałę (w tym przypadku był to dzień 31 grudnia 2017 r.)</p> <p>Liczba mieszkańców na dzień 31 grudnia 2017 r. wynosiła 5.013 osób.</p> <p>Liczba radnych zgodnie z zasadami określonymi w art. 17 ustawy o samorządzie gminnym w gminach do 20 tys. mieszkańców wynosiła 15 radnych.</p> <p>Norma przedstawicielska dla naszej gminy (liczba mieszkańców podzielona przez liczbę wybieranych radnych) wynosiła 334,20 osób.</p> <p>W gminach na terenach wiejskich okręgiem wyborczym jest sołectwo. Sołectwa łączy się w celu utworzenia okręgu lub dzieli jeżeli liczba wybieranych radnych byłaby większa niż 1. W każdym okręgu tworzonego dla wyboru rady w gminie wybiera się 1 radnego.</p>

L.p.	Nr uchwały	Data podjęcia	Treść uchwały		
1	2	3	4		
<p>Przy podziale na okręgi liczba mieszkańców w danym okręgu powinna mieścić się pomiędzy 0,50 a 1,49 normy przedstawicielstwa, tj. min. 168 osób – max. 498 osób.</p> <p>Podział na okręgi wyborcze spełnia ww. wskaźniki. W tabeli niżej przedstawiono wyliczenia.</p>					
Nr okręgu wyborczego	Granice okręgu wyborczego		Liczba mieszkańców 31.12.2017 r.	Norma przedstawicielstwa 334,20	Liczba radnych wybieranych w okręgu
1	Babice: 1-40, 48, 50-95, 191, 202, 204		316	0,95	1
2	Babice: 96-163, 195-196, 198-199, 200		293	0,88	1
3	Babice: 41-47, 49, 163A-190, 192-194, 197, 199A, 199B, 201-201A, 203, 205-224		285	0,85	1
4	Bachów: 1-40, 51, 146-194		391	1,17	1
5	Bachów: 41-50, 52-143		357	1,07	1
6	Chyrzyna, Kupna		235	0,70	1
7	Krzywca: 1-79, 136-139, 151, 153-153D, 164-166		252	0,76	1
8	Krzywca: 80-134A, 140-150, 151A-152, 154-163, 168-173		259	0,77	1
9	Reczpol: 2-87B, 88-89A, 90-91, 93, 138-142, 155, 157-158, 176-182		396	1,18	1
10	Reczpol: 87C, 87D, 89B-89D, 92, 94-136A, 143-154, 156, 159-170		392	1,17	1
11	Ruszelczyce: 2-50A, 115		308	0,92	1
12	Ruszelczyce: 51-114, 116, 118		318	0,95	1
13	Skopów		489	1,46	1
14	Średnia		239	0,72	1
15	Wola Krzywiecka		483	1,45	1
Razem:			5013	15	15

L.p.	Nr uchwały	Data podjęcia	Treść uchwały
1	2	3	4
			<p>W stosunku do poprzedniego podziału gminy na okręgi wyborcze wprowadzono kilka zmian a mianowicie: Zmieniono granice okręgu wyborczego nr 6: było dotychczas ustalone „Chyrzyna, Kupna, Krzywca: 37-78” obecnie wyłączono część Krzywcy z tego okręgu.</p> <p>Po okręgu nr 6 utworzono dwa kolejne okręgi w ramach sołectwa Krzywca i dokonano podziału jak w przedstawionej wyżej tabelce. Kolejne okręgi wyborcze 9 Reczpol, 10 Reczpol, 11 Ruszelczyce, 12 Ruszelczyce, 13 Skopów i 14 Średnia zostają w tych samych granicach przesunięte o jedną pozycję do przodu w stosunku do dotychczasowego podziału.</p> <p>Granice Sołectwa Wola Krzywiecka zostały scalone do jednego okręgu wyborczego nr 15 w związku z wyliczonym - na podstawie liczby mieszkańców - przedstawicielstwem. Projekt podziału został skonsultowany z Krajowym Biurem Wyborczym Delegaturą w Przemyślu.</p>
27.	XLVI/228/2018	27.03.2018	podział gminy Krzywca na stałe obwody głosowania, ustalenia ich numerów i granic oraz siedzib obwodowych komisji wyborczych
			<p>Zgodnie z art. 13 ust. 1 ustawy z dnia 11 stycznia 2018 r. o zmianie niektórych ustaw w celu zwiększenia udziału obywateli w procesie wybierania, funkcjonowania i kontrolowania niektórych organów publicznych (Dz. U. poz. 130) rady gmin zobowiązane były do dokonania podziału gminy na stałe obwody głosowania oraz ustalenia ich numerów, granic oraz siedzib obwodowych komisji wyborczych w terminie 1 miesiąca od dnia podziału gminy na okręgi wyborcze. Rada gminy dokonała podziału w drodze uchwały na wniosek Wójta – art. 12 § 2 ustawy z dnia 5 stycznia 2011 r. – Kodeks wyborczy (Dz. U. z 2017 r. poz. 15, z późn. zm.).</p> <p>Z uwagi na krótki okres pomiędzy podziałem gminy na okręgi a podziałem na obwody oraz na powiązanie obu tematów, dokonano podziału na okręgi i na obwody na jednej sesji, przy dotrzymaniu zasady, że podziału gminy na okręgi należy dokonać w pierwszej kolejności. Uwzględniono także wymóg art. 186 § 1 Kodeksu wyborczego, który określa, że w każdej gminie co najmniej połowa lokali obwodowych komisji wyborczych powinna zostać dostosowana do potrzeb wyborców niepełnosprawnych.</p> <p>Dlatego też postanowiono nie zmienić dotychczasowego podziału gminy na obwody.</p> <p>Jednocześnie wskazano lokale w obwodach Nr 1, 2, 5, 6, 9 jako przystosowane do potrzeb wyborców niepełnosprawnych i właściwe do głosowania korespondencyjnego, gdyż spełniają wymogi rozporządzenia Ministra Infrastruktury z dnia 29 lipca 2011 r. w sprawie lokali obwodowych komisji wyborczych dostosowanych do potrzeb wyborców niepełnosprawnych (Dz.U. 2011 r. nr 158, poz. 938), zmienionego rozporządzeniem z dnia 21 grudnia 2017 r. (Dz. U. poz. 2468).</p>

L.p.	Nr uchwały	Data podjęcia	Treść uchwały
1	2	3	4
28.	XLVI/231/2018	27.03.2018	dzierżawa (na 10 lat) w trybie bezprzetargowym nieruchomości rolnej (części działki nr 2613/6 o pow. 1,50 ha) położonej w Bachowie stanowiącej własność Gminy Krzywca
Rada Gminy Krzywca podejmując uchwałę wyraziła zgodę na oddanie w dzierżawę z przeznaczeniem na cele rolne na okres do 10 lat w trybie bezprzetargowym na rzecz Pana Marcina Koterbickiego część dz. nr 2613/6 o pow. 1,50 ha położoną we wsi Bachów stanowiącą własność Gminy Krzywca;			
29.	XLVI/232/2018	27.03.2018	przekazanie do sprzedaży nieruchomości (działki nr 358 o pow. 0,1245 ha w Woli Krzywieckiej) stanowiącej własność Gminy Krzywca
Przez podjętą uchwałę Rada Gminy Krzywca przeznaczyła do sprzedaży w drodze przetargu nieograniczonego działkę nr 358 o pow. 0,1245 ha położoną we wsi Wola Krzywiecka. Wniosek o sprzedaż działki nr 358 o pow. 0,1245 ha położonej we wsi Wola Krzywiecka stanowiącej własność Gminy Krzywca złożony został przez Pana Łukasza Hop. Działka stanowi użytek rolny klasy R IVb – 0,1245 ha. Uzyskana ze sprzedaży kwota 2 790,00 zł zasilila budżet gminy;			
30.	XLVI/234/2018	27.03.2018	przyjęcie Programu opieki nad zwierzętami bezdomnymi oraz zapobiegania bezdomności zwierząt na terenie Gminy Krzywca w 2018 roku
<p>Celem wyżej wymienionej uchwały jest zapobieganie bezdomności zwierząt na terenie gminy Krzywca oraz opieka nad zwierzętami bezdomnymi.</p> <p>Program ma zastosowanie do wszystkich zwierząt domowych, w szczególności psów i kotów, w tym kotów wolno żyjących oraz do zwierząt gospodarskich.</p> <p>W 2018 r. z terenu Gminy Krzywca odebrano 30 psów (28 z nich przewieziono do schroniska), 1 kota oraz 1 bociana.</p> <p>Gmina Krzywca zawarła umowę z Podmiotem realizującym zadanie zapewnienia miejsca czasowego pobytu, w którym wyłapane zwierzęta mogą być przetrzymywane przed przewiezieniem do schroniska firmą pn. Usługi Techniczno-Weterynaryjne „ARKA – vet” Agnieszka Narożnowska z siedzibą w Przemyślu przy ul. Sybiraków 34/1, która posiada umowę ze Schroniskiem dla Zwierząt prowadzonym przez fundację „Zwierzyniec”, Szczyty, ul. Wieluńska 178A, 98-355 Działoszyn na przyjmowanie bezdomnych zwierząt.</p> <p>Zapewnienie całodobowej opieki weterynaryjnej w przypadkach zdarzeń drogowych z udziałem zwierząt realizuje Wójt Gminy Krzywca poprzez zawartą umowę z Gabinetem weterynaryjnym, lek. wet. Marek Głubisz, prowadzący działalność gospodarczą – Lecznica dla zwierząt MAX w Przemyślu, ul. Borelowskiego 7.</p>			

L.p.	Nr uchwały	Data podjęcia	Treść uchwały
1	2	3	4
31.	XLVI/235/2018	27.03.2018	ustalenie wysokości ekwiwalentu pieniężnego (14 zł i 7 zł) dla członków ochotniczej straży pożarnej, za uczestnictwo w działaniu ratowniczym lub szkoleniu organizowanym przez Państwową Straż Pożarną lub gminę
<p>Na wniosek Zarządu Oddziału Gminnego Związku Ochotniczych Straży Pożarnych RP w Krzywczycy z dnia 16 lutego 2018 r. Rada Gminy postanowiła zwiększyć ekwiwalent pieniężny dla członków Ochotniczej Straży Pożarnej z terenu Gminy Krzywca. Przyjęta przez Radę Gminy Uchwała zwiększyła wysokość ekwiwalentu pieniężnego (14 zł i 7 zł) dla członków ochotniczej straży pożarnej, za uczestnictwo w działaniu ratowniczym z 10 zł do 14 zł, natomiast za uczestnictwo w szkoleniu organizowanym przez Państwową Straż Pożarną lub gminę wysokość pozostała bez zmian na poziomie 7 zł.</p>			
32.	XLVII/236/2018	12.04.2018	wprowadzenie zmian w budżecie gminy na 2018 rok
Zmiany dochodów i wydatków wynikające z realizacji aktualnych zadań gminy.			
33.	XLVIII/237/2018	23.05.2018	zmiana Uchwały Nr XLI/201/2017 Rady Gminy Krzywca z dnia 24.11.2017r. w spr. udzielenia pomocy finansowej Samorządowi Powiatu Przemyskiego na zadanie pn. "Przebudowa drogi powiatowej nr 2080 R Węgierka-Średnia-Krzywca poprzez budowę chodnika"
<p>Rada Gminy udzieliła pomoc finansową w formie dotacji celowej Samorządowi Powiatu Przemyskiego na realizację zadania pn. „Przebudowa drogi powiatowej nr 2080 R Węgierka-Średnia-Krzywca poprzez budowę chodnika” w wysokości 130 000,00 zł.</p>			
34.	XLVIII/238/2018	23.05.2018	udzielenie pomocy finansowej Samorządowi Powiatu Przemyskiego na zadanie pn. "Przebudowa drogi powiatowej nr 2068 R Babice-Połanki" (30 000 zł)
<p>Rada Gminy udzieliła pomoc finansową w formie dotacji celowej Samorządowi Powiatu Przemyskiego na realizację zadania pn. „Przebudowa drogi powiatowej nr 2068 R Babice-Połanki” w wysokości 30 000,00 zł.</p>			

L.p.	Nr uchwały	Data podjęcia	Treść uchwały
1	2	3	4
35.	XLVIII/239/2018	23.05.2018	wprowadzenie zmian w budżecie gminy na 2018 rok
<p>W Uchwale budżetowej wprowadzono zmiany polegające na zwiększeniu dochodów o kwotę 54 150,00 zł pochodzące z pomocy finansowej udzielonej przez Powiat Przemyski w wysokości 35 000,00 zł oraz pochodzące z budżetu państwa na realizację zadań w zakresie wychowania przedszkolnego w 2018 r. w kwocie 19 150,00 zł.</p> <p>W wydatkach budżetowych dokonano zmiany dotyczące:</p> <ul style="list-style-type: none"> – wniosków sołectw po przeprowadzonej w dniu 11.05.2018 r. Komisji w kwocie 700 000,00 zł tj. Babice 60 000,00 zł, Bachów 100 000,00 zł, Chyrzyna 30 000,00 zł, Krzywca 70 000,00 zł, Kupna 70 000,00 zł, Reczpol 110 000,00 zł, Ruszelczyce 90 000,00 zł, Skopów 70 000,00 zł, Średnia 30 000,00 zł (dotacja dla Parafii w Krzywcy na wykonanie ogrodzenia wokół Kościoła), Wola Krzywiecka 70 000,00 zł. – udzielenia pomocy finansowej dla Powiatu Przemyskiego na przebudowę drogi Babice-Połanki w kwocie 30 000,00 zł, – budowy parkingu w miejscowości Bachów w kwocie 85 000,00 zł w tym 35 000,00 zł pochodzące z pomocy finansowej a 50 000,00 zł ze środków gminy, – wkładu własnego na realizację zadania pn.: „Rozwój Odnawialnych źródeł Energii w obiektach użyteczności publicznej na terenie Gminy Krzywca” – zgodnie z wytycznymi projektu dotyczącego zadania „Zapewnienie dostępu do Internetu mieszkańcom Gminy Krzywca zagrożonym wykluczeniem cyfrowym” konieczne jest dokonanie serwisu zakupionego sprzętu komputerowego. Koszt serwisu to kwota 9 348,00 zł, zaplanowane w budżecie środki to kwota 5 000,00 zł stąd konieczność zwiększenia wydatków o 5 000,00 zł, – zaplanowane w budżecie środki na przebudowę parkingu przy Urzędzie Gminy w kwocie 20 000,00 zł zwiększono o 20 000,00 zł celem zrealizowania zadania, – zaplanowano zakup urządzeń oraz zagospodarowanie terenu placu zabaw na terenie Zespołu Szkół w Krzywcy, – w związku z wykorzystaniem zaplanowanych środków na wyłapywanie i opiekę nad bezdomnymi zwierzętami w kwocie 10 000,00 zł oraz kolejnymi wydatkami związanymi z zadaniem zaplanowano dodatkowe środki w kwocie 10 000,00 zł, – Parafia pw. Trójcy Świętej w Babicach zwróciła się z wnioskiem o udzielenie dotacji na remont więźby dachowej wraz z wymianą pokrycia blachą oraz wymianę instalacji odgromowej w kościele w Babicach, na ten cel zaplanowano kwotę 50 000,00 zł, 			

L.p.	Nr uchwały	Data podjęcia	Treść uchwały
1	2	3	4
36.	XLVIII/240/2018	23.05.2018	zmiany w Wieloletniej Prognozie Finansowej Gminy Krzywca na lata 2018-2023
<p>W związku z wprowadzeniem zmian w budżecie gminy na rok 2018 należało wprowadzić zmiany w Wieloletniej Prognozie Finansowej gminy w celu zgodności danych z planem dochodów i wydatków budżetu gminy.</p>			
37.	XLVIII/241/2018	23.05.2018	Gminny Program Wspierania Rodziny w Gminie Krzywca na lata 2018-2020
<p>Zgodnie z treścią art. 179 ust. 2 ustawy z dnia 9 czerwca 2011 r. o wspieraniu rodziny i systemie pieczy zastępczej Rada Gminy, biorąc pod uwagę potrzeby, o których mowa w ust. 1, uchwała gminne programy wspierania rodziny.</p> <p>Zadaniem programu wspierania rodziny jest zapobieganie dysfunkcji rodziny poprzez tworzenie systemu wspomagającego rodzinę, dzieci i młodzież, w taki sposób aby była w stanie samodzielnie zmierzyć się z własnymi problemami. Pomoc powinna mieć na celu podtrzymanie umiejętności uczestnictwa w życiu społeczności lokalnej i pełnieniu ról społecznych poprzez wzmocnienie zasobów tkwiących w poszczególnych członkach rodziny, poprawę jakości życia rodzin zagrożonych wykluczeniem społecznym, wspieranie rodziców w pełnieniu funkcji opiekuńczo-wychowawczych.</p> <p>Aby skutecznie zapobiegać dysfunkcji rodziny koniecznością jest zaangażowanie wszystkich instytucji, które wspierają rodzinę. Najważniejszą sprawą jest zapewnienie odpowiednich warunków rozwoju dla dzieci i młodzieży w taki sposób, aby zapobiegać powielaniu nieprawidłowych wzorców w przyszłości. Pozostawienie rodzin bez fachowego dla nich wsparcia i pomocy specjalistycznej może spowodować wzrost zjawiska ich degradacji i skutkować będzie różnorodnymi konsekwencjami. W pierwszej kolejności rodzinna powinna mieć możliwość samodzielnego zmierzania się ze swoimi problemami, co pozwala zwiększyć jej szansę na prawidłowe funkcjonowanie w środowisku oraz stymulować aktywność własną, wyzwalać potencjał i pozwalać na uczenie się nowych umiejętności. Pomoc powinna przede wszystkim być nakierowana na wsparcie dziecka w rodzinie i w środowisku lokalnym przy wykorzystaniu grup samopomocowych, organizacji pozarządowych i innych instytucji działających na rzecz rodziny i dziecka.</p> <p>System wspierania rodziny i pieczy zastępczej został utworzony także ze względu na dobro dzieci, które potrzebują szczególnej ochrony i pomocy ze strony dorosłych, środowiska rodzinnego, atmosfery miłości i zrozumienia, w trosce o ich harmonijny rozwój i przyszłą samodzielność życiową, dla zapewnienia ochrony przysługujących im praw i wolności, dla dobra rodziny, która jest podstawową komórką społeczeństwa oraz naturalnym środowiskiem rozwoju i dobra wszystkich jej członków, a w szczególności dzieci w przekonaniu, że skuteczna pomoc dla rodzin przewyższających trudności w opiekowaniu się i wychowaniu dzieci oraz skuteczna ochrona dzieci i pomoc dla nich może być osiągnięta przez współpracę wszystkich osób, instytucji i organizacji pracujących z dziećmi i rodzicami.</p>			

L.p.	Nr uchwały	Data podjęcia	Treść uchwały
1	2	3	4
38.	XLVIII/242/2018	23.05.2018	ustalenie szczegółowych zasad ponoszenia odpłatności za pobyt w schronisku dla osób bezdomnych
<p>Zgodnie z art. 17 ust. 1 pkt 3 ustawy z dnia 12 marca 2004 r. o pomocy społecznej do zadań własnych gminy o charakterze obowiązkowym należy m.in. udzielanie schronienia, zapewnienie posiłku oraz niezbędnego ubrania osobom tego potrzebującym. Ustawodawca w art. 97 ust. 5 tejże ustawy wskazał iż rada powiatu lub rada gminy w drodze uchwały ustala, w zakresie zadań własnych, szczegółowe zasady ponoszenia odpłatności za pobyt w ośrodkach wsparcia i mieszkaniach chronionych. Z uwagi na prawdopodobieństwo występowania zjawiska bezdomności na terenie Gminy Krzywca, a także osób posiadających stałe zameldowanie na terenie Gminy Krzywca podjęto ww. uchwałę.</p>			
39.	XLVIII/244/2018	23.05.2018	określenie wysokości opłat za korzystanie z wychowania przedszkolnego uczniów objętych wychowaniem przedszkolnym, w prowadzonym przedszkolu i oddziałach przedszkolnych w szkołach podstawowych, dla których organem prowadzącym jest Gmina Krzywca
<p>Zgodnie z art. 52 ust. 1 pkt 1 ustawy z dnia 27 października 2017 r. o finansowaniu zadań oświatowych, kompetencją Rady Gminy jest ustalenie opłat za świadczenia udzielane przez przedszkole poza wymiarem 5 godzin dziennie, realizowanych pięć dni w tygodniu od poniedziałku do piątku w godzinach określonych w statucie Przedszkola oraz oddziałach przedszkolnych. Uchwała zobowiązuje dyrektora Przedszkola oraz oddziałów przedszkolnych placówek dla których organem prowadzącym jest Gmina Krzywca do egzekwowania opłat za pobyt dziecka ponad 5 godzin dziennie;</p>			
40.	XLVIII/245/2018	23.05.2018	określenie tygodniowego obowiązkowego wymiaru godzin zajęć dla nauczycieli niewymienionych w art. 42 ust. 3 ustawy - Karta Nauczyciela
<p>Zgodnie z art. 42 ust. 2 ustawy z dnia 26 stycznia 1982 r. Karta Nauczyciela do kompetencji organu prowadzącego należy określenie zasad udzielania i rozmiaru obniżek tygodniowego obowiązkowego wymiaru godzin zajęć oraz zwolnienia od obowiązku realizacji zajęć dyrektorom, wicedyrektorom, nauczycielom pełniącym inne stanowiska kierownicze, a także nauczycielom pełniącym obowiązki w zastępstwie nauczyciela, któremu powierzono stanowisko kierownicze. Ponadto, na mocy ustawy z dnia 27 października 2017 r. o finansowaniu zadań oświatowych znowelizowano art. 42 ust. 7 pkt 3 lit. b Karty Nauczyciela, który szczegółowo określa tygodniowy obowiązkowy wymiar godzin zajęć, tj. nie więcej niż 22 godziny dla nauczycieli pedagogów, psychologów, logopedów, terapeutów pedagogicznych, doradców zawodowych, z wyjątkiem nauczycieli zatrudnionych w poradniach psychologiczno -pedagogicznych.</p>			

L.p.	Nr uchwały	Data podjęcia	Treść uchwały
1	2	3	4
<p>Przywołany przepis wszedł w życie od 01 września 2018 r., wobec czego koniecznym było podjęcie nowej uchwały określającej tygodniowy obowiązkowy wymiar godzin zajęć dla wskazanych wyżej nauczycieli, zgodnie z obowiązującym prawem w tym zakresie;</p>			
41.	XLVIII/246/2018	23.05.2018	dzierżawa (na 10 lat) w trybie bezprzetargowym nieruchomości rolnych (części działek nr 553 o pow. 8,73 ha i nr 543 o pow. 4,50 ha) położonych w miejscowości Krzywca stanowiących własność Gminy Krzywca
<p>Dotychczasowy dzierżawca złożył pisemny wniosek o wydzierżawienie w drodze bezprzetargowej na okres kolejnych 10 lat część działki nr 553 o pow. 8,73 ha, położonej we wsi Krzywca stanowiącej własność Gminy Krzywca oraz części działki nr 543 o pow. 4,50 ha położonej we wsi Krzywca stanowiącej własność Gminy Krzywca. Z tytułu dzierżawy do budżetu wpływa opłata za czynsz dzierżawny oraz podatek.</p>			
42.	XLVIII/247/2018	23.05.2018	zatwierdzenie do realizacji projektu partnerskiego oraz wniesienia wkładu własnego do projektu pod tytułem: „Szkoły marzeń” złożonego w ramach konkursu nr RPPK.09.02.00-IP.01-18-018/17 Regionalnego Programu Operacyjnego Wojewody Podkarpackiego na lata 2014-2020. Oś priorytetowa IX, Działanie 9.2
<p>Poprawa jakości kształcenia ogólnego. Dnia 24.11.2017r. Gmina Krzywca złożyła wniosek o dofinansowanie projektu pt. „Szkoły marzeń” nr RPPK.09.02.00-IP.01-18-018/17 ogłoszonego przez Wojewódzki Urząd Pracy w Rzeszowie w ramach Regionalnego Programu Operacyjnego Województwa Podkarpackiego na lata 2014-2020 Oś Priorytetowa IX Jakość edukacji i kompetencji w regionie, Działanie 9.2 Poprawa jakości kształcenia ogólnego. Podjęta uchwała stanowiła jeden z załączników niezbędnych do podpisania umowy o dofinansowanie. Projekt na chwilę obecną jest w trakcie realizacji i obejmuje Szkołę Podstawową w Bubicach, Szkołę Podstawową w Bachowie, Szkołę Podstawową w Reczpolu i Szkołę Podstawową w Krzywcy. Celami przewidzianymi do osiągnięcia w wyniku realizacji projektu są: wzrost kompetencji kluczowych uczniów w zakresie technologii informacyjno-komunikacyjnych (TIK), nauk matematyczno-przyrodniczych, języków obcych, kreatywności, innowacyjności i pracy zespołowej oraz rozwijanie indywidualnego podejścia do ucznia, szczególnie ze specjalnymi potrzebami edukacyjnymi, wzrost kompetencji nauczycieli kształcenia ogólnego, w szczególności w zakresie wykorzystania TIK w nauczaniu;</p>			

L.p.	Nr uchwały	Data podjęcia	Treść uchwały
1	2	3	4
43.	XLIX/248/2018	06.06.2018	wprowadzenie zmian w budżecie gminy na 2018 rok Zmiany dochodów i wydatków wynikające z realizacji aktualnych zadań gminy.
44.	L/249/2018	28.06.2018	zatwierdzenie sprawozdania finansowego wraz ze sprawozdaniem z wykonania budżetu za rok 2017 Wójt Gminy Krzywca sporządził sprawozdanie roczne z wykonania budżetu gminy za rok 2017 oraz informację o stanie mienia jednostki i przesłał do Regionalnej Izby Obrachunkowej w Rzeszowie w terminie do 31 marca 2018 roku oraz Radzie Gminy. Wójt Gminy Krzywca sporządził sprawozdanie finansowe jednostki i przekazał Radzie Gminy. W dniu 30 maja 2018 r. Komisja Rewizyjna Rady Gminy rozpatrzyła sprawozdanie z wykonania budżetu gminy oraz sprawozdanie finansowe za rok 2017 i przesłała wniosek do RIO w Rzeszowie o udzielenie absolutorium Wójtowi Gminy z wykonania budżetu gminy za rok 2017. Rada Gminy ww. uchwałą zatwierdziła sprawozdanie finansowe wraz ze sprawozdaniem z wykonania budżetu gminy za 2016 r.
45.	L/250/2018	28.06.2018	udzielenie Wójtowi Gminy Krzywca absolutorium z tytułu wykonania budżetu za rok 2017 Komisja Rewizyjna przedstawiła Radzie Gminy wniosek w sprawie absolutorium dla Wójta Gminy Krzywca. Po rozpatrzeniu sprawozdania z wykonania budżetu za 2017 roku, sprawozdania finansowego oraz informacji o stanie mienia komunalnego, oraz po zapoznaniu się z wnioskiem komisji rewizyjnej dotyczącego udzielenia absolutorium Wójtowi Gminy i opinią RIO w Rzeszowie Rada Gminy udzieliła absolutorium Wójtowi Gminy z tytułu wykonania budżetu gminy za 2017 rok
46.	L/251/2018	28.06.2018	nadanie tytułu „Honorowego Obywatela Gminy Krzywca” Nadano tytuł „Honorowego Obywatela Gminy Krzywca” Grzegorzowi Lacie i Leopoldowi Płowieckiemu. Wręczenie pamiątkowych statuetek nastąpiło w dniu 29 lipca 2018 r. podczas cyklicznej imprezy XX Spotkanie Zespołów Muzykujących „Folkowa Nuta” w Babicach.
47.	L/252/2018	28.06.2018	nadanie tytułu „Zasłużony dla Gminy Krzywca” Nadano tytuł „Zasłużony dla Gminy Krzywca” Stanisławowi Siuzdakowi, Stanisławowi Bajdzie, Zbigniewowi Łabaziewiczowi i Janowi Lachowi. Wręczenie pamiątkowych statuetek nastąpiło w dniu 29 lipca 2018 r. podczas cyklicznej imprezy XX Spotkanie Zespołów Muzykujących „Folkowa Nuta” w Babicach.

L.p.	Nr uchwały	Data podjęcia	Treść uchwały
1	2	3	4
48.	L/253/2018	28.06.2018	wprowadzenie zmian w budżecie gminy na 2018 rok
<p>W ustawie o finansach publicznych ustawodawca przewidział wyjątki, które nie wygasają z upływem roku budżetowego tzw. wydatki niewygasające.</p> <p>W art. 263 ust. 3 ustawy o finansach publicznych postanowiono, że w wykazie ujmuje się wydatki niewygasające związane z realizacją umów m.in. :w sprawie zamówienia publicznego.</p> <p>W związku upływem okresu realizacji zadania określonego w Uchwale Rady Gminy z Krzywca z dnia 28 grudnia 2017 r. w sprawie wykazu zadań, które nie wygasają z upływem roku budżetowego tj. 15.06.2018 r. wydatki zgodnie z ustawą o finansach publicznych przekazuje się na dochody budżetu roku bieżącego.</p> <p>Wykonawca zwrócił się z pismem o wydłużenie terminu realizacji zadania pn. „Opracowanie dokumentacji projektowo-kosztorysowej budowy drogi gminnej Bachów-Chyrzyna” stanowiącego wydatek niewygasający argumentując to przedłużającym się okresem oczekiwania na wydanie danych wyjściowych dotyczących granic działek, które są niezbędne do realizacji w/w zadania inwestycyjnego. Według informacji przekazanej przez Firmę „Geodezja” prace modernizacji ewidencji działek mają się zakończyć w m-cu sierpniu 2018 r co pozwoli na dokończenie prac geodezyjnych związanych z podziałem działek. Ponadto trwa postępowanie administracyjne w Regionalnej Dyrekcji Ochrony Środowiska w Rzeszowie celem wydania decyzji środowiskowej.</p> <p>W dochodach i wydatkach budżetowych wprowadzono dofinansowanie w wysokości 533 590,23 zł co stanowi 85% kosztów kwalifikowanych związane z zadaniem rozwój OZE w obiektach publicznych na terenie Gminy Krzywca,</p> <p>Zmiana dokonana pomiędzy Rozdziałem 80103 a 80104 w dochodach wynika z uczęszczania dziecka z terenu Gminy Dubiecko zobowiązanej do dokonania zwrotu do Oddziału Przedszkolnego w Reczpolu a nie jak wcześniej do Przedszkola „Tęczowego” w Reczpolu.</p>			
49.	LI/254/2018	26.07.2018	wprowadzenie zmian w budżecie gminy na 2018 rok
Zmiany dochodów i wydatków wynikające z realizacji aktualnych zadań gminy.			

L.p.	Nr uchwały	Data podjęcia	Treść uchwały
1	2	3	4
50.	LII/255/2018	31.08.2018	zmiana Uchwały Nr 11/III/2010 Rady Gminy Krzywca z dnia 28.12.2010r. w sprawie trybu i sposobu powoływania i odwoływania członków Gminnego Zespołu Interdyscyplinarnego oraz szczegółowych warunków jego funkcjonowania
<p>Zgodnie z art. 6 ust. 2 pkt 4 ustawy z dnia 29 lipca 2005 r. o przeciwdziałaniu przemocy w rodzinie do zadań własnych gminy należy w szczególności tworzenie gminnego systemu przeciwdziałania przemocy w rodzinie, w tym tworzenie zespołów interdyscyplinarnych. W dniu 28.12.2010 r. Rada Gminy Krzywca Uchwałą Nr 11/III/2010 w sprawie trybu i sposobu powoływania i odwoływania członków Gminnego Zespołu Interdyscyplinarnego oraz szczegółowych warunków jego funkcjonowania powołała Gminny Zespół Interdyscyplinarny. W wyniku kontroli kompleksowej przeprowadzonej przez Wojewodę Podkarpackiego w dniach 10-11 maja 2018 r. w Gminnym Ośrodku Pomocy Społecznej w Krzywcu a tym samym wystosowanych zaleceń pokontrolnych nakazano dokonania autoanalizy ww. Uchwały w zakresie merytorycznym i formalnym, a następnie dokonać wskazania podmiotów, których przedstawiciele mogą być powołani do Grupy Roboczej, a które na terenie Gminy Krzywca faktycznie funkcjonują.</p>			
51.	LII/256/2018	31.08.2018	wyrażenie zgody na zamianę nieruchomości (działkę nr 25/5 na działki 21/2, 21/4, 22/2, 22/4, 23/1 w Bachowie)
<p>Podjęta uchwała reguluje stan przebiegu drogi gminnej. W związku z tym że droga gminna nr 25/3 została urządzona na działkach stanowiących własność Pani Józefy Dudziak należało prawnie uregulować przebieg drogi. W związku z powyższym uzgodniono z Panią Józefą Dudziak że istniejąca droga na gruncie zostanie geodezyjnie wydzielona i dokonana zostanie zamiana działek. Gmina Krzywca przekazała na rzecz Pani Józefy Dudziak działkę nr 25/5 o pow. 0,0155 ha zaś Pani Józefa Dudziak przekazała na rzecz Gminy działki nr 21/2 o pow. 0,0203 ha, nr 21/4 o pow. 0,0008 ha, nr 22/2 o pow. 0,0310 ha, nr 22/4 o pow. 0,0418 ha, nr 23/1 o pow. 0,0157 ha powstałe z podziału na których znajduje się urządzona droga asfaltowa stanowiąca dojazd do gospodarstw domowych.</p>			
52.	LII/257/2018	31.08.2018	powołanie doraźnej Komisji Statutowej Rady Gminy Krzywca
<p>Konieczność powołania doraźnej komisji statutowej, której zadaniem będzie opracowanie zmian do obowiązującego Statutu Gminy Krzywca, była potrzeby dostosowania zapisów niniejszego Statutu do obowiązujących przepisów prawnych.</p>			
53.	LII/258/2018	31.08.2018	wprowadzenie zmian w budżecie gminy na 2018 rok
<p>Zmiany dochodów i wydatków wynikające z realizacji aktualnych zadań gminy.</p>			

L.p.	Nr uchwały	Data podjęcia	Treść uchwały
1	2	3	4
54.	LIII/259/2018	05.10.2018	Statut Gminy Krzywca
Uchwała została przekazana do ogłoszenia w Dzienniku Urzędowym Województwa Podkarpackiego celem ogłoszenia.			
55.	LIII/260/2018	05.10.2018	wyrażenie zgody na udzielenie dotacji z budżetu Gminy Krzywca w wysokości wyższej niż określona w art. 25 ust. 1 ustawy o finansowaniu zadań oświatowych dla publicznych szkół podstawowych, niebędących szkołami specjalnymi - prowadzonych przez osoby prawne niebędące jednostkami samorządu terytorialnego lub osoby fizyczne
<p>Ustawa z dnia 27 października 2017 r. o finansowaniu zadań oświatowych wprowadziła nowe zasady obliczania dotacji dla szkół publicznych prowadzonych przez osoby prawne niebędące jednostkami samorządu terytorialnego lub osoby fizyczne, w wyniku których dotacja na ucznia publicznych szkół podstawowych nie będących szkołami specjalnymi w których realizowany jest obowiązek szkolny uległa znacznemu obniżeniu w stosunku do dotacji udzielonej na zasadach dotychczasowych, określonych w ustawie o systemie oświaty.</p> <p>Na terenie Gminy Krzywca funkcjonują dwie publiczne szkoły podstawowe w których realizowany jest obowiązek szkolny prowadzone przez Stowarzyszenia tj. Szkoła Podstawowa im. Sybiraków w Bachowie oraz Szkoła Podstawowa w Reczpolu. Do obydwu szkół uczęszcza obecnie 104 uczniów łącznie, w tym; w Bachowie 38 oraz Reczpolu 66. Z uwagi na to, że są to małe szkoły, dotacje udzielane na zasadach określonych w ustawie o finansowaniu zadań oświatowych nie zapewniają w pełni potrzeb związanych z bieżącym funkcjonowaniem, jak również z realizacją podstawy programowej po przeprowadzonej reformie oświatowej.</p> <p>Wprowadzenie do szkół podstawowych dodatkowych klas VII i VIII skutkuje ponoszeniem sporych nakładów finansowych na adaptację oraz przystosowanie pomieszczeń do pracy z uczniami. Dodatkowe przedmioty jak również opiniowanie arkuszy organizacyjnych przez Kuratorium Oświatowe kwestionujące m.in. łączenie klas na zajęciach Religii jak również lekcji WF powoduje znaczne obciążenie finansowe w związku z dodatkowym zatrudnieniem oraz realizacją zaopiniowanych arkuszy organizacyjnych.</p> <p>Publiczne Szkoły Podstawowe w Bachowie oraz Reczpolu prowadzone przez Stowarzyszenia wśród kadry pedagogicznej nie posiadają nauczycieli posiadających kwalifikacje do nauczania przedmiotów takich jak m.in. chemia, fizyka czy języki obce. Nauczanie tych przedmiotów to tylko kilka godzin niezapewniających nawet ½ etatu.</p>			

L.p.	Nr uchwały	Data podjęcia	Treść uchwały
1	2	3	4
<p>Wymagania osób, które potencjalnie mogłyby podjąć prace w tych szkołach niekiedy przekraczają możliwości finansowe. Gmina Krzywca oddalona jest od najbliższego miasta o ok. 20 km. Odległość, położenie szkół jak również proponowane wynagrodzenie jakie można zaproponować (na podstawie przyznanej dotacji) jest głównym czynnikiem, który sprawia kłopoty ze znalezieniem wykwalifikowanego nauczyciela. Jednocześnie na uwagę zasługuje specyficzne położenie wsi Bachów, które jest piękne i malownicze jednakże z niedogodnym i dalekim dojazdem. Wieś leży na prawym brzegu Sanu Po drodze za Babicami znajduje się przeprawa promowa na rzece San, druga droga prowadzi poprzez kładkę na rzece która z założenia jest kładką pieszą.</p> <p>Wysokość otrzymywanej dotacji w wysokości jak dotychczas stwarza zagrożenie dla funkcjonowania tych szkół.</p> <p>Z uwagi na fakt, iż zmiana wysokości dotacji nastąpiła w trakcie roku szkolnego 2017/2018, uzasadnione było wyrażenie zgody na udzielenie dotacji w wyższej wysokości, a tym samym zaszła konieczność podjęcia uchwały w przedmiotowym zakresie.</p>			
56.	LIII/261/2018	05.10.2018	wprowadzenie zmian w budżecie gminy na 2018 rok
Zmiany dochodów i wydatków wynikające z realizacji aktualnych zadań gminy.			
57.	LIII/262/2018	05.10.2018	udzielenie pomocy finansowej (20 000 zł) Samorządowi Powiatu Przemyskiego na zadanie pn. "Budowa łącznika do drogi wojewódzkiej nr 884 wraz z przebudową drogi powiatowej nr 2083 R w miejscowości Krzywca"
Rada Gminy udzieliła pomoc finansową w formie dotacji celowej Samorządowi Powiatu Przemyskiego na realizację zadania pn. "Budowa łącznika do drogi wojewódzkiej nr 884 wraz z przebudową drogi powiatowej nr 2083 R w miejscowości Krzywca" w wysokości 20 000,00 zł			
58.	LIII/263/2018	05.10.2018	udzielenie pomocy finansowej (80 000 zł) Samorządowi Powiatu Przemyskiego na zadanie pn. "Przebudowa drogi powiatowej nr 2080 R Węgierka-Średnia-Krywca poprzez budowę chodnika"
Rada Gminy udzieliła pomoc finansową w formie dotacji celowej Samorządowi Powiatu Przemyskiego na realizację zadania pn. „Przebudowa drogi powiatowej nr 2080 R Węgierka-Średnia-Krywca poprzez budowę chodnika” w wysokości 80 000,00 zł			

L.p.	Nr uchwały	Data podjęcia	Treść uchwały
1	2	3	4
59.	LIII/264/2018	05.10.2018	ustalenie maksymalnej liczby zezwoleń na sprzedaż napojów alkoholowych na terenie gminy Krzywca
<p>W związku z nowelizacją ustawy z dnia 26 października 1982 roku o wychowaniu w trzeźwości i przeciwdziałaniu alkoholizmowi, zgodnie z art. 12 ust 1, 3 i 5 ustawy Rada ustala w drodze uchwały maksymalną liczbę zezwoleń na sprzedaż napojów alkoholowych na terenie gminy oraz zasady usytuowania na terenie gminy miejsc sprzedaży i podawania napojów alkoholowych.</p> <p>Przed podjęciem w/w uchwał Rada gminy zasięga opinii jednostek pomocniczych gminy. Zgodnie ze Statutami poszczególnych sołectw Gminy Krzywca, Zebranie Wiejskie jest organem opiniującym projekty uchwał Rady Gminy.</p> <p>W każdym sołectwie Gminy Krzywa przeprowadzono Zebrania Wiejskie, na których przedstawione projekty uchwał dotyczących „Maksymalnej liczby zezwoleń na sprzedaż napojów alkoholowych na terenie Gminy Krzywca” oraz „Zasad usytuowania na terenie gminy Krzywca miejsc sprzedaży i podawania napojów alkoholowych”. W każdej miejscowości projekty uchwał zostały pozytywnie zaopiniowane bez wniesienia zmian.</p>			
60.	LIII/265/2018	05.10.2018	zasady usytuowania na terenie gminy Krzywca miejsc sprzedaży i podawania napojów alkoholowych
Uchwała Rady Gminy została podjęta zgodnie z wymogami ustawy z dnia 26 października 1982 roku o wychowaniu w trzeźwości i przeciwdziałaniu alkoholizmowi.			
61.	LIII/266/2018	05.10.2018	dzierżawa (na 10 lat) w trybie bezprzetargowym nieruchomości rolnej (części działki nr 553 o pow. 6,74 ha) położonej w Krzywcy stanowiącej własność Gminy Krzywca
Dotychczasowy dzierżawca złożył pisemny wniosek o wydzierżawienie w drodze bezprzetargowej na okres kolejnych 10 lat część działki nr 553 o pow. 6,74 ha, położonej we wsi Krzywca stanowiącej własność Gminy Krzywca. Z tego tytułu do budżetu Gminy wpływa opłata za czynsz dzierżawny i podatek;			
62.	LIII/267/2018	05.10.2018	przekazanie do sprzedaży nieruchomości (działki nr 519 o pow. 0,1795 ha w Woli Krzywieckiej) stanowiącej własność Gminy Krzywca
Działka będąca przedmiotem sprzedaży położona jest we wsi Wola Krzywiecka o pow. 0,1795 ha. Nabywcą tej działki w wyniku przetargu została Pani Agnieszka Fednar. Maksymalna kwota uzyskana ze sprzedaży wynosiła 2 357,00 zł która zasilila budżet Gminy			

L.p.	Nr uchwały	Data podjęcia	Treść uchwały
1	2	3	4
63.	LIII/268/2018	05.10.2018	przekazanie do sprzedaży nieruchomości (działki nr 813/1 o pow. 0,1971 ha w Babicach) stanowiącej własność Gminy Krzywca
Sprzedana działka nr 813/1 o pow. 0,1971 ha położona we wsi Babice stanowiła działkę budowlaną na którą wydana była decyzja o warunkach zabudowy. Nabywcą tej działki został Pan Arkadiusz Urban. Maksymalna kwota uzyskana ze sprzedaży wyniosła 45 961,00 zł która zasilila budżet gminy			
64.	LIII/269/2018	05.10.2018	dzierżawa (na 10 lat) w trybie bezprzetargowym nieruchomości rolnych (działki nr 69, 71/1, 67, 70) położonych w Kupnej stanowiących własność Gminy Krzywca
Rada Gminy Krzywca podejmując uchwałę wyraziła zgodę na oddanie w dzierżawę z przeznaczeniem na cele rolne na okres do 10 lat w trybie bezprzetargowym na rzecz dotychczasowego dzierżawcy. Z tego tytułu do budżetu wpływa opłata za czynsz dzierżawny oraz podatek.			
65.	LIII/270/2018	05.10.2018	wyrażenia zgody na skrócenie okresu obowiązywania umowy dzierżawy lokalu użytkowego oraz gruntu położonego w miejscowości Reczpol stanowiącego własność Gminy Krzywca
Osoba prowadząca prywatne przedszkole w Reczpolu zwróciła się z wnioskiem o skrócenie okresu obowiązywania umowy dzierżawy lokalu użytkowego oraz gruntu położonego w miejscowości Reczpol stanowiącego własność Gminy Krzywca z uwagi na zakończenie prowadzenia przedszkola z dniem 31.10.2018 r.			
66.	LIV/271/2018	17.10.2018	zmiana Uchwały Nr XLV/218/2018 Rady Gminy Krzywca z dnia 14.02.2018r. w spr. udzielenia pomocy finansowej Województwu Podkarpackiemu
W nawiązaniu do Uchwały Nr XLV/219/2018 Rady Gminy Krzywca z dnia 14 lutego 2018 r. w sprawie udzielenia pomocy finansowej Województwu Podkarpackiemu zwiększono kwotę dofinansowania na realizację zadania publicznego o nazwie „Remont chodnika w ciągu drogi wojewódzkiej Nr 884 relacji Przemyśl-Domaradz na terenie Gminy Krzywca do wysokości 43 000,00 zł			
67.	LIV/272/2018	17.10.2018	wprowadzenie zmian w budżecie gminy na 2018 rok
Zmiany dochodów i wydatków wynikające z realizacji aktualnych zadań gminy.			

L.p.	Nr uchwały	Data podjęcia	Treść uchwały
1	2	3	4
68.	I/1/2018	22.11.2018	wybór Przewodniczącego Rady Gminy Krzywca
Na podst. art. 19 ust. 1 ustawy z dnia 8 marca 1990 r. o samorządzie gminnym dokonano wyboru, w głosowaniu tajnym, radnego Zygmunta Sobola na Przewodniczącego Rady Gminy.			
69.	I/2/2018	22.11.2018	wybór Wiceprzewodniczącego Rady Gminy Krzywca
Na podst. art. 19 ust. 1 ustawy z dnia 8 marca 1990 r. o samorządzie gminnym dokonano wyboru, w głosowaniu tajnym, radnego Kazimierza Kurasza na Wiceprzewodniczącego Rady Gminy Krzywca.			
70.	II/3/2018	30.11.2018	powołanie Komisji Rewizyjnej
Na podst. art. 18a ust. 1 i 2 ustawy z dnia 8 marca 1990 r. o samorządzie gminnym oraz § 50 ust. 1 w związku z § 43 ust. 1 Uchwały Nr LIII/259/2018 Rady Gminy Krzywca z dnia 5 października 2018 r. w sprawie Statutu Gminy Krzywca powołano skład osobowy Komisji Rewizyjnej Rady Gminy Krzywca. Na Przewodniczącego tej Komisji powołano radnego Marka Bosaka.			
71.	II/4/2018	30.11.2018	powołanie Komisji Skarg, Wniosków i Petycji
Na podst. art. 18b ust. 1 i 2 ustawy z dnia 8 marca 1990 r. o samorządzie gminnym, oraz § 60 ust. 1 w związku z § 55 ust. 2 Uchwały Nr LIII/259/2018 Rady Gminy Krzywca z dnia 5 października 2018 r. w sprawie Statutu Gminy Krzywca powołano skład osobowy Komisji Skarg, Wniosków i Petycji Rady Gminy Krzywca. Na Przewodniczącego tej Komisji powołano radnego Piotra Wanata.			
72.	II/5/2018	30.11.2018	powołanie stałych komisji Rady Gminy
Na podst. art. 21 ust. 1 ustawy z dnia 8 marca 1990 r. o samorządzie gminnym, oraz § 38 ust. 1 Uchwały Nr LIII/259/2018 Rady Gminy Krzywca z dnia 5 października 2018 r. w sprawie Statutu Gminy Krzywca. Powołano 3 komisje stałe: Komisję Finansów i Rozwoju Gospodarczego Rady Gminy Krzywca, Komisję Spraw Społecznych i Bezpieczeństwa Rady Gminy Krzywca oraz Komisję Gospodarki Komunalnej i Inwestycji Rady Gminy Krzywca. Następnie powołano skład osobowy tych komisji.			
73.	II/6/2018	30.11.2018	wprowadzenie zmian w budżecie gminy na 2018 r.
Zmiany dochodów i wydatków wynikające z realizacji aktualnych zadań gminy.			

L.p.	Nr uchwały	Data podjęcia	Treść uchwały
1	2	3	4
74.	III/9/2018	07.12.2018	wprowadzenie zmian w budżecie gminy na 2018 rok
<p>W budżecie Gminy Krzywca na 2018 rok zwiększono dochody z tytułu:</p> <ul style="list-style-type: none"> – wpłat za opracowanie decyzji o warunkach zabudowy wykonane w kwocie 2 300,00 zł ponad kwotę zaplanowaną; – zgodnie ze złożonymi Wnioskami o zwiększenie części oświatowej subwencji ogólnej z rezerwy decyzją Ministra Finansów zwiększone zostały dochody z przeznaczeniem na dofinansowanie wzrostu zadań szkolnych polegającego na wzroście liczby uczniów przeliczeniowych w stosunku do danych przyjętych do naliczenia algorytmem części oświatowej na rok 2018 oraz z przeznaczeniem na dofinansowanie wyposażenia szkół w sprzęt szkolny i pomoce dydaktyczne, dochody przeznaczone zostały na wydatki zgodnie z przeznaczeniem tj. dla Szkoły Podstawowej w Bachowie w kwocie 4 490,00 zł oraz dla Szkół Podstawowych w Krzywcy, Babicach oraz Reczpolu w kwocie 36 495,00 zł; – w wydatkach dokonano zmian w wynagrodzeniach tj. zmniejsza się wynagrodzenia w gospodarce leśnej, świetlicach wiejskich oraz Urzędzie Gminy na pokrycie wynagrodzeń pracowników zatrudnianych w ramach prac publicznych i interwencyjnych zgodnie z zawartymi umowami z Powiatowym Urzędem pracy w Przemyślu, – zmniejszono wydatki rzeczowe na gospodarkę nieruchomościami, odsetki od zaciągniętych kredytów oraz stypendia socjalne na pokrycie wynagrodzeń w Szkołach Podstawowych w Krzywcy i Babicach. W Szkole Podstawowej w Krzywcy wypłacona została odprawa z przyczyn organizacyjnych i emerytalna, która nie miała pokrycia w planie, tym samym konieczne jest zabezpieczenie dodatkowej brakującej kwoty ze środków własnych (złożony został Wniosek o rezerwę części oświatowej z tytułu wypłaty odpraw jednakże na obecną chwilę nie posiadamy decyzji Ministerstwa), – Pomoc społeczna i Rodzina - w wyniku przeprowadzonej analizy wydatków Gminnego Ośrodka Pomocy Społecznej w Krzywcy za okres od 1 stycznia 2018 r. do 30 października 2018 r. oraz wnikliwej weryfikacji potrzeb na okres do 31 grudnia 2018 r. niezbędne było dokonanie następujących zmian w planie wydatków budżetowych: <ul style="list-style-type: none"> • zmniejszenie planu wydatków w rozdziale 85504 Wspieranie rodziny § 4010 Wynagrodzenia osobowe pracowników o kwotę 5.168,00 zł. Zmiana planu wydatków w powyższym zakresie uzasadniona jest pozyskaniem dotacji celowej Wojewody Podkarpackiego na zatrudnienie asystenta rodziny w ramach „Programu asystent rodziny i koordynator rodzinnej pieczy zastępczej na rok 2018” zgodnie z umową Nr S-III.64/A/2018 z dnia 22.10.2018 r. 			

L.p.	Nr uchwały	Data podjęcia	Treść uchwały
1	2	3	4
			<ul style="list-style-type: none"> • zmniejszenie planu wydatków w rozdziale 85508 Rodziny zastępcze § 4330 Zakup usług przez jednostki samorządu terytorialnego od innych jednostek samorządu terytorialnego o kwotę 13.800,00 zł. Zmiana planu wydatków w powyższym zakresie wynika z faktu, iż planowana liczba dzieci umieszczonych w pieczy zastępczej bądź w placówce opiekuńczo-wychowawczej dzięki pracy asystenta rodziny oraz pracowników socjalnych nie uległa zmianie w roku bieżącym czego skutkiem są mniejsze potrzeby finansowe w tym zakresie na okres do końca roku budżetowego. • zwiększenie planu wydatków w rozdziale 85202 Domy Pomocy Społecznej § 4330 Zakup usług przez jednostki samorządu terytorialnego od innych jednostek samorządu terytorialnego o kwotę 9.368,00 zł. Zmiana planu wydatków w powyższym zakresie uzasadniona jest koniecznością zabezpieczenia środków finansowych na opłatę za pobyt w Domu Pomocy Społecznej w Sośnicy nowo umieszczonego mieszkańca Gminy. Obecny plan wydatków w tym rozdziale wynosi 100.000 zł, wykonanie planu wydatków za okres 01.01.2018 r. do 30.10.2018 r. wynosi 87.443,93 zł. • zwiększenie planu wydatków w rozdziale 85214 Zasiłki okresowe, celowe i pomoc w naturze oraz składki na ubezpieczenia emerytalno-rentowe § 3110 Świadczenia społeczne o kwotę 9.600,00 zł. Zmiana planu wydatków w powyższym zakresie podyktowana jest znaczącym wzrostem potrzeb wśród klientów pomocy społecznej, których dochody przekraczają ustawowe kryterium dochodowe, co w konsekwencji prowadzi do wzrostu udzielanej pomocy w formie specjalnych zasiłków celowych m.in. na zakup leków, specjalistyczne leczenie czy zakup opału na zimę. Obecny plan wydatków w tym rozdziale wynosi 22.500,00 zł, a wykonanie planu wydatków za okres 01.01.2018 r. do 30.10.2018 r. wynosi 15.460,00 zł.
75.	III/16/2018	07.12.2018	określenie zasad zwrotu wydatków w zakresie dożywiania w formie posiłku albo świadczenia rzeczowego w postaci produktów żywnościowych dla osób objętych wieloletnim rządowym programem "Posiłek w szkole i w domu" na lata 2019-2023
<p>Zrezygnowano ze zwrotu wydatków od osób objętych rządowym programem „Posiłek w szkole i w domu” na lata 2019-2023 i korzystających z pomocy społecznej w formie posiłku lub świadczenia rzeczowego w postaci produktów żywnościowych przyznawanych w ramach tego programu, jeżeli dochód osoby samotnie gospodarującej lub dochód na osobę w rodzinie nie przekracza wysokości 150 % kryterium dochodowego, określonego w art. 8 ust. 1 pkt 1 i 2 ustawy o pomocy społecznej.</p>			

L.p.	Nr uchwały	Data podjęcia	Treść uchwały
1	2	3	4
76.	III/18/2018	07.12.2018	wyznaczenie przedstawicieli Gminy Krzywca do Zgromadzenia Związku Gmin Fortecznych Twierdzy Przemyśl
Na podstawie art. 18 ust. 1 ustawy z dnia 8 marca 1990 r. o samorządzie gminnym oraz § 11 ust. 1 pkt 2 Statutu Związku Gmin Fortecznych Twierdzy Przemyśl przyjętego Uchwałą Nr 11/II/2006 Rady Gminy Krzywca z dnia 6 grudnia 2006 r. desygnowano dwóch dodatkowych przedstawicieli do Zgromadzenia Związku Gmin Fortecznych Twierdzy Przemyśl radnego Marka Bosaka i Wiceprzewodniczącego Rady Gminy Kazimierza Kurasza			
77.	III/19/2018	07.12.2018	delegowanie przedstawicieli Gminy Krzywca (Wacława Pawłowskiego i Marię Pawłowską) do Zgromadzenia Związku Gmin Turystycznych Pogórza Dynowskiego
Na podstawie art. 70 ust. 1 i 3 ustawy z dnia 8 marca 1990 r. o samorządzie gminnym oraz § 20 ust. 1 i 2 Statutu Związku Gmin Turystycznych Pogórza Dynowskiego przyjętego Uchwałą Nr 115/XIV/2004 Rady Gminy Krzywca z dnia 3 marca 2004 r. delegowano, jako przedstawicieli do Zgromadzenia Związku Gmin Turystycznych Pogórza Dynowskiego Wójta Gminy Wacława Pawłowskiego i Radną Rady Gminy Marię Pawłowską.			
78.	IV/20/2018	19.12.2018	ustalenie wykazu wydatków, które nie wygasają z upływem roku budżetowego 2018
Przesunięto wydatki na opracowanie dokumentacji projektowo-kosztorysowej budowy drogi gminnej Bachów-Chyrzyna oraz budowę części kablowej podziemnej linii oświetlenia ulicznego wraz ze słupami oświetleniowymi i szafą oświetleniową w ciągu drogi gminnej nr 1 16204R na dz. nr ewid. 100 w Skopowie od nr 1/2/UG/4 do nr 11/2/UG/4)			
79.	IV/21/2018	19.12.2018	zmiany w Wieloletniej Prognozie Finansowej Gminy Krzywca
W związku z wprowadzeniem zmian w budżecie gminy na rok 2018 należało wprowadzić zmiany w Wieloletniej Prognozie Finansowej gminy w celu zgodności danych z planem dochodów i wydatków budżetu gminy.			
80.	IV/22/2018	19.12.2018	wprowadzenie zmian w budżecie gminy na 2018 rok
Zmiany dochodów i wydatków wynikające z realizacji aktualnych zadań gminy.			

Realizacja zadań gminnych

W tym rozdziale przedstawiono całość zadań gospodarczych wykonanych w trakcie roku 2018 w poszczególnych miejscowościach, włącznie z zadaniami zrealizowanymi w ramach funduszu sołeckiego. Wyceniona została wartość pracy gminnego sprzętu drogowego na podstawie kart drogowych oraz wartość pracy zatrudnionych z Urzędu Pracy na podstawie prowadzonej dokumentacji. W wartości zadań ujęte zostały również pozyskane środki zewnętrzne.

W osobnym zestawieniu, na końcu rozdziału, wyszczególniono prace nie przypisane do poszczególnych miejscowości.

Sumaryczna wartość wykonanych zadań dla gminy wynosi **4 665 870 zł**

Wydatki gminne nie ujęte w miejscowościach	889 326
wykonanie chodnika (materiały + robocizna) na cmentarzu w Babicach	29 113
termomodernizacja budynku GOPS	321 413
modernizacja układu sterowniczego na oczyszczalni ścieków w Krzywczy	9 897
prace przy budynku gospodarczym na cmentarzu w Krzywczy	7 550
zakup zabezpieczenia serwera w Urzędzie Gminy	6 500
montaż monitoringu i alarmu w budynku Urzędzie Gminy	15 731
montaż monitoringu i alarmu w budynku GOPS	8 700
montaż monitoringu w oczyszczalni ścieków	9 813
zakup i montaż systemu do obrad Rady Gminy + wyposażenie sali	18 269
zakup zbiornika – dystrybutora na olej napędowy	7 134
projekt budowlany drogi Bachów – Chyrzyna	62 396
dopłata do przewozów lokalnych	8 709
wydatki związane z eksploatacją sprzętu (koparka, ciągniki, przyczepy)	21 301
zakup piaskarki komunalnej	9 700
wykonanie przeglądów dróg i mostów (ustawowe)	24 477
wykonanie pielęgnacji i wycinki drzew na cmentarzach	5 000
zakup rur kanalizacyjnych na potrzeby całej gminy	26 412
zakup koryt do umocnienia rowów m. in. (Babice, Ruszelczyce, Wola Krzywiecka)	22 834
wykonanie koszy parkowych (materiały) – 50 szt.	7 482
wykonanie fundamentów pod nowe przystanki, konserwacja starych	6 317
zakup tłuczni na potrzeby całej gminy	65 578
pomoc parafiom w pracach remontowych (Krzywczyna i Babice)	130 000
wartość pracy netto pracowników współfinansowanych z UP nie ujęta w poszczególnych miejscowościach bez prac gospodarczych	75 000

Babice	845 642
oświetlenie uliczne	8 304
odśnieżanie	13 053
zakup tłucznia parking OSP	15 928
przebudowa drogi 833	426 749
zagospodarowanie otoczenie boiska sportowego	70 554
zagospodarowanie otoczenia wokół świetlicy	69 675
kanalizacja sanitarna (wnioski, kosztorysy)	13 880
zakup krawężników (parking OSP)	1 476
przebudowa drogi 1207	45 752
wykonanie projektu budowlanego na przedszkole (były sklep)	15 700
kostka, obrzeża, i przebudowa przystanków	2 265
zakup piasku, cementu, łupin ściekowych droga 84	4 205
zakup tłucznia (sołeckie)	23 634
zakup materiałów do remontu świetlicy (oprawy oświetleniowe, farby)	7 198
przebudowa kanalizacji burzowej obok świetlicy (materiały)	1 845
zakup i montaż przystanku Zawada	3 930
przebudowa i remont przystanków Babice (robocizna + materiały)	1 990
wykonanie opaski i kanalizacji OSP (materiały)	12 839
przebudowa opaski i wykonanie kanalizacji deszczowej OSP (robocizna)	7 680
przebudowa pomieszczeń gospodarczych na szatnie w SP Babice	45 385
praca koparki i ciągnika	53 600

Bachów	470 536
oświetlenie uliczne	12 774
odśnieżanie	21 728
przebudowa drogi 2292	23 168
przebudowa drogi 2119	58 171
przebudowa drogi 1520	99 047
budowa parkingu z materiałami (dotacja z powiatu – 31 261 zł)	118 719
remont drogi 159	68 293
wykonanie posadzki w świetlicy wiejskiej	8 414
zakup tłucznia (sołeckie)	17 435
ułożenie paneli w świetlicy (robocizna)	2 400
zakup i montaż przystanku	3 930
przebudowa wkładu kominowego i montaż pieca w szkole	7 657
praca koparki i ciągnika	28 800

Chyrzyna	26 357
oświetlenie uliczne	999
odśnieżanie	3 263
przebudowa drogi 59	19 695
praca koparki i ciągnika	2 400

Krzywca	400 237
oświetlenie uliczne	10 351
odśnieżanie	5 100
przebudowa drogi 237/5, 224	65 217
przebudowa drogi 422	26 520
przebudowa drogi 190	7 174
przebudowa drogi 418	30 453
przebudowa drogi 435	20 407
przebudowa drogi 491, 590	29 675
zagospodarowanie parku	125 509
wykonanie schodów do parku	6 537
projekt budowlany dla OSP	7 500
zakup tłucznia	9 720
zakup i montaż przystanku	3 930
zakup mebli do kuchni świetlicy	4 016
remont sali i kuchni świetlicy (materiały + robocizna)	18 128
praca koparki i ciągnika	30 000

Kupna	30 512
opłata za przyłącz oświetlenia	842
odśnieżanie	5 926
remont drogi 95	9 840
wymiana drzwi świetlicy	1 104
praca koparki i ciągnika	12 800

Reczpol	547 585
oświetlenie uliczne	6 986
odśnieżanie	3 200
przebudowa ciągu dróg 702, 01003/1, 1000, 953	287 652
przebudowa drogi 785	103 602
przebudowa drogi 561	22 877
zakup płyt jumbo na drogę 686	16 531
ułożenie płyt na drodze 686	5 900
zakup tłucznia	9 072
zakup tłucznia (na pastwiska)	17 670
remont budynku świetlicy	10 263
zakup i montaż 2 szt. przystanków	7 861
wykonanie schodów koło świetlicy	11 331
remont świetlicy (robocizna)	13 440
praca koparki i ciągnika	31 200

Ruszelczyce	507 878
oświetlenie uliczne	5 537
odśnieżanie	2 400
przebudowa drogi 129, 154	147 942
przebudowa drogi 171	25 955
przebudowa drogi 164	20 873
przebudowa drogi 343	90 540
przebudowa drogi 152	40 377
zakup tłucznia	9 072
zakup kuchni gazowej do świetlicy	2 300
zakup działki i materiałów na rozbudowę szkoły podstawowej	36 486
przebudowa chodnika przy drodze wojewódzkiej	85 996
praca koparki i ciągnika	40 400

Skopów	204 155
oświetlenie uliczne	7 248
odśnieżanie	7 725
przebudowa drogi 328	88 088
przebudowa drogi 529	48 385
projekt oświetlenia ulicznego drogi 100	5 301
zakup tłucznia (około 6000 zł na trasę rowerową)	16 000
malowanie dachu na budynku byłej szkoły	11 808
praca koparki i ciągnika	19 600

Średnia	117 731
oświetlenie uliczne	5 501
remont mostu (materiały)	17 424
przebudowa drogi 531, 554 (na Łuc)	53 801
remont sali głównej świetlicy (materiały)	6 077
robocizna – remont mostu i świetlicy	16 128
praca koparki i ciągnika	18 800

Wola Krzywiecka	615 911
oświetlenie uliczne	7 725
odśnieżanie	2 800
przebudowa drogi 520	287 896
zakup materiałów na bariery	896
Zakup łupiny kolejowej (obok boiska)	7 404
zakup tłucznia	16 272
wykonanie ciągu chodnika wzdłuż drogi powiatowej	258 988
zakup i montaż przystanku	3 930
praca koparki i ciągnika	30 000

Realizacja budżetu

Rozdział potraktowany sygnalizacyjnie z powodu szczegółowego omówienia kwestii budżetowych w „Sprawozdaniu finansowym” oraz „Sprawozdaniu z wykonania budżetu za rok 2018”.

Uchwałą nr XLIII/211/2017 Rady Gminy Krzywca z dnia 28 grudnia 2017 r. określony został budżet gminy na rok 2018 r. W trakcie roku budżet gminy ulegał zmianom na podstawie podjętych Uchwał Rady Gminy jak również wydanych Zarządzeń Wójta Gminy Krzywca.

Plan budżetu na dzień 01.01.2018 r., plan po zmianach na dzień 31.12.2018 r. oraz wykonanie budżetu 2018 roku przedstawia się następująco:

L.p.	Wyszczególnienie	Plan budżetu na dzień 01.01.2018 r.	Plan budżetu na dzień 31.12.2018 r.	Wykonanie na dzień 31.12.2018 r.
1.	DOCHODY OGÓLEM	20 694 126,00	24 157 837,59	23 291 282,85
	dochody bieżące	20 211 025,00	21 467 606,36	21 495 045,21
	dochody majątkowe	483 101,00	2 690 231,23	1 796 237,64
2.	WYDATKI OGÓLEM	19 799 330,72	24 384 493,31	22 564 063,68
	wydatki bieżące	18 075 181,90	19 538 009,26	19 017 431,21
	wydatki majątkowe	1 724 148,82	4 846 484,05	3 546 632,47
3.	Nadwyżka budżetu	894 795,28	0,00	727 219,17
4.	Deficyt budżetu	0,00	226 655,72	0,00
5.	Przychody	0,00	1 121 451,	1 230 456,79
	Wolne środki, o których mowa w art. 217 ust. 2 pkt 6 ustawy	0,00	1 121 451,00	1 230 456,79
6.	Rozchody budżetu	894 795,28	894 795,28	912 637,28
	§ 992 „Spłata otrzymanych krajowych kredytów i pożyczek”	894 795,28	894 795,28	912 637,28

Osiągnięty w omawianym okresie wskaźnik realizacji dochodów wyniósł 96,41% natomiast wydatków 92,53%.

Pozyskiwanie środków zewnętrznych

Środki pozyskane na realizację ważniejszych zadań w 2018 r.

Termomodernizacja budynku GOPS - WFOŚiGW	90 000
Poprawa estetyki miejsc publicznych poprzez zagospodarowanie parku wiejskiego w Krzywczy oraz zagospodarowanie terenu wokół boiska sportowego i świetlicy wiejskiej w Babicach - Europejski Fundusz Rolny na rzecz Rozwoju Obszarów Wiejskich w Ramach Programu Rozwoju Obszarów Wiejskich na lata 2014-2020	166 788
Usuwanie skutków klęsk żywiołowych – Fundusz Państwa przez Urząd Wojewódzki	952 347
Fundusz Ochrony Gruntów Rolnych	55 000
Szkoły marzeń: obejmuje SP Bachów, SP Babice, SP Krzywczy i SP Reczpol - WUP	589 904
Wesołe Przedszkole w Krzywczy - WUP	209 117
Rozwój odnawialnych źródeł energii w obiektach użyteczności publicznej na terenie Gminy Krzywczy - WFOŚiGW	511 227
Razem w 2018 r.	2 574 383

Fundusz sołecki

Fundusz sołecki jest formą budżetu obywatelskiego (partycypacyjnego), w którym każda mieszkańka i każdy mieszkaniec gminy decyduje o tym, w jaki sposób wydawać część budżetu gminnego. Są to środki finansowe wyodrębnione w budżecie gminy, które są zagwarantowane dla sołectw na wykonanie przedsięwzięć służących poprawie warunków ich życia. To zebranie wiejskie – czyli mieszkańcy danego sołectwa podejmują decyzje na co mają zostać wykorzystane ww. środki finansowe. Dlatego też, to samym mieszkańcom zależy na tym, aby środki były wydawane w sposób prawidłowy i efektywny. Najczęściej wysokość środków zaplanowanych na fundusz sołecki dla poszczególnych sołectw nie wystarcza na pełną realizację podjętych przez nich zadań. W takim wypadku gmina przeznacza na ten cel dodatkowe środki z nadwyżki budżetowej.

Wielkość środków przekazanych na poszczególne sołectwa w 2018 roku

Lp.	Sołectwo	Kwota funduszu w zł
1	Babice	36 224,60
2	Bachów	34 449,59
3	Chyrzyna	12 280,14
4	Krzywcza	25 900,59
5	Kupna	11 302,08
6	Reczpol	35 826,13
7	Ruszelczyce	29 849,07
8	Skopów	25 176,10
9	Średnia	16 228,62
10	Wola Krzywiecka	25 321,00
Razem		252 557,92

Wykaz zrealizowanych robót drogowych w 2018 r.
w ramach funduszu sołeckiego (łącznie 161 037,74 zł):

Remont drogi

- Ruszelczyce – dz. dr. nr 152 o dł. 125 mb, wartość umowna 40 377,95 zł,
- Kupna – dz. dr. nr. 95 – 400 m²
(częstkowa naprawa nawierzchni), wartość umowna 9 840,00zł,
- Chyrzyna – dz. dr. nr 59 o dł 97mb, wartość umowna 19 695,10 zł
- Krzywcza – dz. dr. nr 491 o dł. 75 mb, dz. dr. Nr 590 o dł. 66 mb,
wartość umowna 29 675,13 zł

Dostawa tłucznia

– Wola Krzywiecka – 210 t - wartość umowna	16 272,90 zł
– Babice – 305 t - wartość umowna	23 634,45 zł
– Kupna – 53 t - wartość umowna	4 106,97 zł
– Bachów – 225 t - wartość umowna	17 435,25 zł

Pozostałe kwoty podczas zebrań sołeckich zostały rozdysponowane przez mieszkańców na:

- wykonanie dokumentacji oświetlenia ulicznego,
- zakup energii elektrycznej (oświetlenie),
- wykonanie parkingów,
- remonty budynków świetlic wiejskich.

Stan mienia komunalnego w poszczególnych sołectwach Gminy Krzywca za 2018 rok

Babice

Ogółem powierzchnia gruntów wynosi 67,6224 ha,
w tym:

- grunty orne i pastwiska – 2,2491 ha,
z czego wydzierżawiono rolnikom indywidualnym -0,27 ha,
- pozostały areal nie jest zagospodarowany,
- zadrzewienia i lasy zajmują – 29,8958 ha,
- nieużytki – 0,21 ha,
- tereny zabudowane i wypoczynkowe – 4,9117 ha,
- drogi – 25,84 ha,
- cmentarze – 1,63 ha,
- wody płynące i stojące – 2,8858 ha.

Budynki stanowiące własność gminy:

- budynek szkolny murowany po remoncie kapitalnym, ogrodzony, wartość inwentarzowa – 997 365,59 zł
- budynek murowany jedno piętrowy wybudowany w latach 70-tych, w którym mieszczą się: Gminny Ośrodek Kultury, biblioteka, ośrodek zdrowia. Budynek jest ogrodzony, jego wartość inwentarzowa – 1 262 792,47 zł, ogrodzenie 14 503,00 zł
- budynek przedwojenny drewniany wraz z zabudowaniami pomocniczymi stanowi wartość inwentarzową – 380 275,72 zł znajduje się na działce nr 868/3 o łącznej pow. 3,5674 ha, która jest w całości ogrodzona;
- remiza OSP Babice – 706 597,00 zł.

Kaplica na cmentarzu w Babicach – 62 505,90 zł.

Sieć kanalizacyjna na kwotę -1 511 937,11 zł.

Bachów

Ogółem powierzchnia gruntów wynosi 324,3153 ha,
w tym:

- grunty orne i pastwiska – 45,1636 ha z czego wydzierżawiono rolnikom indywidualnym – 36,1803 ha pozostały grunt leży odłogiem
- zadrzewienia i lasy – 246,9083 ha
- grunty rolne zabudowane – 0,162 ha;
- cmentarz - 0,17 ha;
- inne tereny zabudowane – 0,4961 ha;
- nieużytki – 0,7604 ha
- drogi – 30,6449 ha
- wody płynące – 0,01 ha

W powyższej miejscowości znajdują się budynki stanowiące własność gminy:

- budynek szkolny murowany, jednopiętrowy, wybudowany w latach 60-tych, stan ogólny dobry, wartość inwentarzowa – 286 525 ,00zł
- budynek murowany, mieści się w nim świetlica wiejska, wartość ewidencyjna – 225 075,00 zł.

Chyrzyna:

Powierzchnia gruntów ogółem 78,5206 ha

w tym:

- grunty orne i pastwiska – 12,474 ha, z czego wydzierżawiono rolnikom indywidualnym – 5,02 ha pozostały grunt leży odłogiem
- zadrzewienia i lasy stanowią – 56,66 ha
- drogi – 7,2953 ha
- grunty rolne zabudowane – 0,02 ha
- rowy – 0,7713 ha
- wody płynące – 1,00 ha
- cmentarz – 0,30 ha (dz. nr 133)

Kupna:

Powierzchnia gruntów ogółem 91,716 ha, w tym:

- grunty orne i pastwiska 29,8247 ha, z czego wydzierżawiono rolnikom indywidualnym – 20,2525 ha, pozostały grunt leży odłogiem
- zadrzewienia i lasy stanowią 54,19 ha
- cmentarz - 0,36 ha
- drogi zajmują 4,2883 ha
- grunty rolne zabudowane – 0,2880 ha
- inne tereny zabudowane – 0,1090 ha
- tereny mieszkaniowe (świątlica) – 0,36 ha
- nieużytki – 0,68 ha
- wody – 1,616 ha

W w/w miejscowości znajduje się budynek świątlicy wiejskiej, murowany, wybudowany w latach 60-tych. Wartość inwentarzowa – 69 480,00 zł.

Krzywca:

Ogółem powierzchnia gruntów wynosi 101,7387 ha, w tym:

- grunty orne i pastwiska – 37,103 ha z czego wydzierżawiono rolnikom indywidualnym - 23,279 ha, pozostały areał jest niezagospodarowany.
- zadrzewienia i lasy zajmują powierzchnię 36,4934 ha
- drogi – 22,2674 ha
- nieużytki – 0,6361 ha
- inne tereny zabudowane – 1,6524 ha
- tereny rekreacyjno-wypoczynkowe – 1,4832 ha
- cmentarz (bi) – 1,3037 ha

Budynki stanowiące własność gminy:

- budynek administracyjny, murowany, ogrodzony, mieści się w nim biuro UG, poczta, wartość inwentarzowa wynosi – 183 152,00 zł.
- budynek po byłej Szkole Podstawowej murowany, stan techniczny dobry, wartość ewidencyjna – 12 784,00 zł
- budynek po byłej Szkole Podstawowej murowany, ogrodzony, stan techniczny dobry, wartość inwentarzowa – 90 155,00 zł
- budynek po byłym przedszkolu w którym obecnie znajduje się kuchnia, wartość budynku z ogrodzeniem – 41 195,00 zł
- budynek świątlicy wiejskiej, drewniany, stan techniczny średni, dobudowano do niego

- garaż na samochód strażacki, wartość inwentarzowa – 60 123 ,00zł
 - budynki po byłej GS tj. magazyn towarów masowych, stan techniczne zły, wymaga remontu, wartość inwentarzowa 52 900,00 zł
 - oczyszczalnia ścieków wraz z urządzeniami kanalizacyjnymi, wartość inwentarzowa 5 148 617,00 zł,
 - studnia głębinowa przy oczyszczalni wykonana w 2015 r. wartość inwentarzowa - 9 072,00 zł
 - budynek Publicznego Gimnazjum wraz z salą gimnastyczną wartość inwentarzowa 5 851 413,00 zł.
- Kaplica na cmentarzu wraz z ogrodzeniem- 55 482,00 zł.
 Budynek po byłej Policji murowany, stan techniczny średni wartość inwentarzowa - 181 384,80 zł

Reczpol:

Ogółem powierzchnia gruntów wynosi 83,0359 ha, w tym:

- grunty orne i pastwiska stanowią 38,729 ha, z czego wydzierżawiono rolnikom indywidualnym 38,5376 ha, pozostały areał jest niezagospodarowany,
- zadrzewienia i lasy – 19,8943 ha
- drogi – 18,4659 ha
- rowy – 1,4995 ha
- użytki kopalne – 2,8084 ha
- cmentarz – 0,0979 ha
- tereny mieszkalne - 1,5409 ha

W powyższej miejscowości znajdują się budynki stanowiące własność gminy:

- budynek murowany, po byłym przedszkolu, stan techniczny dobry, wartość ewidencyjna – 104 474,00 zł
- budynek drewniano-murowany, stan techniczny dobry, mieści się w nim świetlica, biblioteka, wartość inwentarzowa – 201 907,00 zł
- budynek Szkoły Podstawowej – wartość inwentarzowa 2 555 122,00 zł.

Ruszelczyce:

Ogółem powierzchnia gruntów wynosi: 138,1395 ha, w tym:

- grunty orne i pastwiska – 18,4495 ha
z czego wydzierżawiono rolnikom indywidualnym – 10,42 ha pozostały grunt leży odłogiem,
- zadrzewienia i lasy – 97,21 ha,
- drogi – 19,03 ha
- rowy – 0,77 ha
- grunty pod wodami płynącymi – 0,77 ha
- cmentarz - 0,31 ha
- inne tereny mieszkaniowe – 1,39 ha
- grunty rolne zabudowane – 0,21 ha

Budynki stanowiące własność gminy:

- budynek OSP drewniany, stan techniczny średni, wartość inwentarzowa – 35 590,00 zł
- budynek szkolny drewniany ogrodzony, stan techniczny średni, adaptuje się go na świetlicę, wartość inwentarzowa – 276 034,43 zł
- budynek murowany w całości zmodernizowany, mieści się w nim szkoła podstawowa, wartość inwentarzowa – 215 093,00 zł

Wartość sieci kanalizacyjnej wraz z przepompowniami – 1 060 000,00 zł

Skopów:

Ogółem powierzchnia gruntów wynosi 99,1732 ha, w tym:

- grunty orne i pastwiska stanowią 13,6788 ha z czego wydzierżawiono rolnikom indywidualnym 7,8358 ha, pozostały grunt leży odłogiem
- cmentarz – 0,46 ha
- zadrzewienia i lasy – 65,5826 ha
- drogi – 18,4974ha
- grunty rolne zabudowane – 0,2864 ha
- tereny rekreacyjno-wypoczynkowe – 0,178;
- inne tereny zabudowane – 0,11 ha
- nieużytki – 0,17 ha
- rowy – 0,21 ha

Budynki stanowiące własność gminy:

- budynek szkolny drewniany, ogrodzony, stan techniczny dobry, wartość inwentarzowa 43 254,00 zł,
- oraz komórka o wartości inwentarzowej 2 746,00 zł, oraz ogrodzenie o wartość inwentarzowej -8 123,00 zł,
- budynek remizy strażackiej, murowany, po remoncie kapitalnym, mieści się w nim świetlica wiejska, wartość inwentarzowa – 230 870,00zł wraz z budynkiem gospodarczym -725,00 zł

Średnia:

Ogółem powierzchnia gruntów wynosi 52,1234 ha, w tym:

- grunty orne i pastwiska stanowią 9,476 ha, z czego wydzierżawiono rolnikom indywidualnym 5,1769 ha, pozostały grunt leży odłogiem.
- zadrzewienia i lasy – 34,4455 ha
- nieużytki – 0,01 ha
- drogi – 7,5008 ha
- grunty rolne zabudowane – 0,1511 ha
- inne tereny zabudowane – 0,12 ha
- grunty pod wodami płynącymi – 0,04 ha
- grunty pod rowami – 0,14 ha
- cmentarz – 0,24 ha

Wieś posiada budynek murowany, ogrodzony, w którym znajduje się świetlica wiejska, stan techniczny dobry, wartość inwentarzowa – 33 609,00 zł.

Powyższe składniki majątkowe zostały skomunalizowane i wpisane do KW PR1P/00051788/9

Wola Krzywiecka:

Ogółem powierzchnia gruntów wynosi 43,8849 ha, w tym:

- grunty orne i pastwiska stanowią 5,9003 ha z czego wydzierżawiono rolnikom indywidualnym – 2,5043 ha
- zadrzewienia i lasy - 10,0781 ha

- drogi – 26,9139 ha
- tereny zabudowane – 0,2916 ha
- grunty pod wodami powierzchniowymi – 0,2290 ha
- cmentarz – 0,4720 ha

Budynki stanowiące własność gminy:

- budynek murowany wybudowany w latach 90-tych, mieści się w nim świetlica wiejska wartość inwentarzowa budynku – 66 793,00 zł.
- budynek mieszkalny drewniany wraz z budynkiem inwentarsko składowym wartość inwentarzowa-17 176,00 zł

Wartość sieci kanalizacyjnej - 1 528 262,00 zł

Powyższe składniki zostały skomunalizowane i wpisane do KW PR1P/00053830/3

Mienie komunalne poszczególnych sołectw jest własnością Gminy Krzywca.

Innych praw majątkowych nie posiadamy. Mienie wolne jest od wszelkich obciążeń.

Dochody z mienia komunalnego

W 2018 roku uzyskaliśmy dochody z mienia komunalnego w wysokości 430 181,13 zł z tego:

- ze sprzedaży drewna z lasów wiejskich -265 567,57 zł,
- ze sprzedaży działek rolnych – 105 671,39 zł w tym:
działki w Bachowie, Krzywcy, Ruszelczycach, Woli Krzywieckiej, Reczpolu.
- wpływy z dzierżawy mienia komunalnego na cele rolnicze i na działalność gospodarczą 15 562,43 zł
- wpływy z najmu mieszkań oraz lokali użytkowych – 43 299,46 zł
- wpływy opłat z tytułu przekazania w wieczyste użytkowanie gruntów –80,28 zł.

W roku 2018 na terenie naszej Gminy została przeprowadzona modernizacja gruntów i budynków w następujących miejscowościach: Bachów, Wola Krzywiecka, Średnia, Kupna, Chyrzyna i Skopów. W odniesieniu do roku 2017 została zmieniona powierzchnia działek w tych miejscowościach jak również w roku 2018 zostały sprzedane działki w miejscowościach wskazanych powyżej.

Infrastruktura drogowa

Rodzaj nawierzchni, długość i powierzchnię dróg gminnych przedstawia tabela:

Długość ogółem		61,538 km
Powierzchnia ogółem	165 259,20 m ²	
w tym nawierzchnie:		
gruntowa wzmocniona żwirem	36 151,10 m ²	12 802,00 km
twarda ulepszona bitumiczna	79 472,50 m ²	25 469,00 km
gruntowa naturalna	39 748,10 m ²	19 319,00 km
twarda nieulepszona tłuczniowa	6 001,20 m ²	2 447,00 km
twarda ulepszona betonowa	467,40 m ²	0,123 km
twarda ulepszona kostka (płyty JUMBO)	3 418,90m ²	1 378,00km

Drogi zrealizowane w ramach funduszu sołeckiego zastały ujęte w rozdziale nr 11

Realizacja dróg w ramach usuwania skutków klęsk żywiołowych

– Babice dz. dr. nr 833 o dł. 889 mb, wartość umowna	426 657,84 zł
– Skopów dz. dr. nr 328 o dł. 204 mb, wartość umowna	89 434,78 zł
– Wola Krzywiewcka dz. dr. nr 520 o dł. 440mb, wartość umowna	287 896,97 zł
– Reczpol dz. dr. nr 702, 1003/1, 1000 i 953 o dł. 556 mb, wartość umowna	230 377,80 zł
– Ruszelczyce dz. dr nr 129 i 154 o dł. 370 mb, wartość umowna	145 719.33 zł

Realizacja dróg w ramach FOGR

– Bachów dz. dr. nr 1520 o dł. 580 mb, wartość umowna	97 589,18 zł
---	--------------

Realizacja zadań drogowych wykonanych ze środków własnych

– Bachów dz. dr. Nr 2119, 2292, 159 o dł. 460 mb, wartość umowna	149 633,99 zł
– Krzywca dz. dr. nr 237/5, 224, 422 o dł. 266,6 mb, wartość umowna	104 593,92 zł
– Krzywca dz. dr. nr 418, 435 190 o dł. 153 mb, wartość umowna	58 036,33 zł
– Reczpol dz. dr. nr 785, 211 o dł 696mb, wartość umowna	103 602,65 zł
– Reczpol dz. dr. nr 561o dł. 104mb, wartość umowna	22 877,02 zł
– Babice dz. dr. Nr 1207, 957 o dł. 352 mb, wartość umowna	45 752,31 zł
– Ruszelczyce dz. dr nr 171, 164, 343, 154 o dł. 654,5 mb, wartość umowna	139 363,68 zł
– Skopów dz. dr nr 529 o dł. 141 mb, wartość umowna	48 385,49 zł
– Średnia dz. dr nr 531, 554 o dł. 142 mb, wartość umowna	53 801,55 zł

Ochrona środowiska

W ramach zadania " Usuwanie i unieszkodliwianie azbestu z nieruchomości na terenie gminy Krzywca" z wykorzystaniem dofinansowania z Narodowego i Wojewódzkiego Funduszu Ochrony Środowiska i Gospodarki Wodnej zostały usunięte następujące ilości azbestu:

- 2011 0,32 Mg
- 2013 24,16 Mg
- 2015 16,93 Mg
- 2016 36,23 Mg

Pozostało do usunięcia ok. 81 637 m², tj. 1061 Mg wyrobów azbestowych.

Edukacja ekologiczna

Urząd Gminy w Krzywcu wraz ze Starostwem Powiatowym w Przemyślu co roku organizuje w pięciu szkołach podstawowych na terenie gminy akcję „Sprzątanie świata” w ramach ogólnopolskiej akcji inicjowanej przez Fundację Nasza Ziemia. Odpady zebrane przez dzieci w parkach, okolicach szkół, na poboczach dróg i brzegach rzek są przez nie segregowane do worków na szkło, plastik, papier i oddawane do recyklingu za pośrednictwem firmy wywozowej.

Dzieci poprzez uczestnictwo w takich akcjach ugruntowują w sobie poczucie odpowiedzialności za otaczającą przyrodę, zachowanie czystości, porządku i piękna otoczenia.

21 listopada 2018 r. w Zespole Szkół im. 11 Karpackiej Dywizji Piechoty w Krzywcu podsumowano 25 jubileuszową akcję „Sprzątanie świata - Polska 2018”. Odbyły się konkursy na strój ekologiczny, na segregację śmieci na czas, turniej wiedzy i konkursy plastyczne. Patronat nad akcją objął Urząd Gminy w Krzywcu. Przekaz edukacyjny: „Całego świata nie uda nam się posprzątać, będziemy jednak pamiętać, żeby nie śmiecić!”

Odpady 2018r:

Odbiór odpadów:

„EKOLINE Usługi Komunalne Sp z o.o. Niziny 290, 37-716 Orły świadczy usługę odbioru odpadów od właścicieli nieruchomości zamieszkałych, po przetargu za kwotę ryczałtową brutto 550 553,76 zł za 12 miesięcy na podstawie umowy nr 67/2018 z 04.12.2018 r.

Odbiór odpadów z nieruchomości niezamieszkałych odbywa się na podstawie indywidualnych umów.

Odbiór odpadów zmieszanych i segregowanych odbywa się 1 raz w miesiącu, odpadów zielonych co dwa miesiące od marca do listopada; odbiór gabarytów, zużytego RTV w maju i październiku.

- | | |
|--|-------|
| 1. Liczba mieszkańców gminy | 4 957 |
| 2. Liczba mieszkańców wg. złożonych deklaracji | 3 775 |

1. Niesegregowane odpady komunalne	349,860 Mg
2. Opakowania ze szkła	44,450 Mg
3. Zmieszane odpady opakowaniowe	45,510 Mg
4. Opakowania z tworzyw sztucznych	7,000 Mg
5. Opakowania z papieru i tektury	6,910 Mg
6. Opakowania z metali	1,000 Mg
7. Zużyte opony	14,050 Mg
8. Zużyte urządzenia elektryczne	8,475 Mg
9. Odpady wielkogabarytowe	34,875 Mg
Suma:	512,130 Mg

Ścieki

System odprowadzania i unieszkodliwiania ścieków składa się z kanalizacji sanitarnej w miejscowościach Krzywca, Wola Krzywiecka, Ruszelczyce i częściowo Babice. Na sieci kanalizacyjnej pracuje pięć przepompowni ścieków. Ścieki odprowadzane są do oczyszczalni ścieków w Krzywcy gdzie następuje ich oczyszczenie. Na oczyszczalni w Krzywcy zastosowano dwustopniową biologiczną metodę oczyszczania ścieków z wykorzystaniem dwóch komór osadu czynnego wysokoobciążonego oraz systemu złóż biologicznych jako II stopnia oczyszczania. Oczyszczalnia posiada ciąg technologiczny przeróbki osadu z prasą MONOBELT do zagęszczania i odwadniania osadu z dozownikiem wapna w celu jego higienizacji. Po odwodnieniu osad jest wywożony i przeorywany na poletkach osadowych należących do Gminy Krzywca. Ścieki oczyszczone trafiają z oczyszczalni do rzeki San. Spełniają one wymogi obowiązującego pozwolenia wodnoprawnego.

Na terenie Gminy Krzywca zbiorcze kanalizacje sanitarne funkcjonują w miejscowościach Krzywca, Ruszelczyce, Wola Krzywiecka a także częściowo Babice po wykonaniu I etapu kanalizacji w kwietniu 2014 r. Ścieki z kanalizacji odprowadzane są do biologicznej oczyszczalni ścieków w Krzywcy. W pozostałych miejscowościach gminy nie jest uporządkowana gospodarka ściekowa. Ścieki odprowadzane są do przydomowych szamb, zbiorników wybieralnych o różnej konstrukcji i jakości oraz bezpośrednio do przydrożnych rowów bądź przepływających cieków wodnych. Istniejące kanały oraz urządzenia oczyszczające ścieki nie przedstawiają większych wartości mających na celu ochronę środowiska gruntowego i atmosferycznego. Taki stan sanitarny stanowi zagrożenie dla jakości wód powierzchniowych i podziemnych. W zakresie istniejącego uzbrojenia terenu na trasach zaprojektowanej kanalizacji występuje lokalna sieć wodociągowa, sieć telekomunikacyjna, elektryczna oraz krótkie odcinki kanalizacji sanitarnej zagrodowej tj. przykanalików od budynków do szamb.

W chwili obecnej teren przeznaczony pod budowę kanalizacji posiada pełną zabudowę mieszkalną i gospodarczą.

Ogółem istniejąca sieć kanalizacyjna w aglomeracji:

- długość sieci kanalizacji sanitarnej 34,08 km,
- długość przyłączy sieci kanalizacyjnej 5,50 km,
- ilość przyłączy w aglomeracji 427 szt,
- ilość przepompowni ścieków 5 szt.

Oświata i wychowanie

Uwarunkowania Gminy Krzywca, którą tworzy 10 sołectw, mają bardzo istotny wpływ tak na sieć, jak i strukturę organizacyjną gminnych jednostek oświatowych, a tym samym na wielkość nakładów finansowych związanych z realizacją zadań oświatowych. Świadczą o tym między innymi proporcje nakładów finansowych. Dlatego też pogodzenie istniejących realiów z możliwościami gminy determinuje określoną strategię polityki oświatowej.

	2002	2003	2004	2005	2006	2007	2008	2009	2010	2011	2012	2013	2014	2015	2016	2017	2018
Babice	10	5	11	9	9	8	10	10	9	13	10	16	6	8	12	13	2
Bachów	6	7	4	5	7	13	7	8	12	8	10	9	9	7	7	14	8
Skopów	6	6	3	5	7	8	9	7	2	5	8	5	5	2	4	9	3
Ruszelczyce	12	9	3	8	8	10	10	4	3	8	5	9	5	8	7	12	6
Krzywca	3	5	3	4	3	3	7	6	3	3	5	2	4	5	1	9	3
Wola Krzywiecka	6	6	3	8	6	6	3	6	8	3	5	8	5	6	6	6	7
Średnia	2	1	2	1	2	5	3	3	6	2	9	5	5	3	5	2	4
Reczpol	6	8	5	3	10	14	9	11	9	9	7	5	8	9	11	6	8
Kupna	1	0	1	3	0	2	2	1	3	3	0	0	0	2	0	1	1
Chyrzyna	1	1	0	1	1	2	1	2	1	3	0	1	0	2	2	0	1
RAZEM	53	48	35	47	53	71	61	58	56	57	59	60	47	52	55	72	43

Analiza demograficzna

Sytuacja demograficzna jest jednym z istotnych czynników, bezpośrednio wpływa na kształt sieci przedszkoli i szkół, na wykorzystanie budynków, sytuację kadrową a także na koszty prowadzenia każdej placówki. Niżej zestawienie urodzeń:

Baza lokalowa

Stan techniczny i funkcjonalność budynków oświatowych oraz urządzeń sportowo-rekreacyjnych uznać należy za dobry co jest rezultatem nakładów finansowych czynionych od kilku lat na poprawę substancji budowlanej dla sprawności technicznej i dla optymalizacji kosztów eksploatacji.

W okresie sprawozdawczym czyniono stałe działania dla poprawy bazy lokalowej oświaty Gminy Krzywca, w tym wyposażenia w sprzęt szkolny i pomoce dydaktyczne.

Przedszkola

Samorządowe Przedszkole w Krzywcy jako jedyne funkcjonujące na terenie Gminy Krzywca publiczne przedszkole zapewnia bezpłatne nauczanie, wychowanie i opiekę w godzinach od 6.30 do 16.30. Czas pracy przedszkola został dostosowany do potrzeb rodziców i dzieci zapisanych do przedszkola.

Sieć szkół podstawowych w Gminie Krzywca zabezpiecza w pełni aktualne potrzeby mieszkańców, a publiczne przedszkole i oddziały przedszkolne stwarzają możliwość korzystania z usług przedszkola dla ponad 80 % dzieci w wieku przedszkolnym. Nieliczna grupa wychowanków przedszkoli i uczniów szkół uczyła się w placówkach oświatowych w ościennych miejscowościach, co było wynikiem przede wszystkim uwarunkowań rodzinnych m.in. związanych z pracą rodziców, miejscem zamieszkania, dojazdem do szkoły (Kupna, Chyrzyna).

Do 31 października 2018 roku na terenie Gminy Krzywca funkcjonowały dwa niepubliczne przedszkola tj. Prywatne Tęczowe Przedszkole w Reczpolu do którego zapisanych było 7 dzieci oraz Niepubliczne Przedszkole Akademia Przedszkolaka w Krzywcy do którego zapisanych było 28 dzieci.

Stan organizacji szkół podstawowych w roku szkolnym 2018/2019 (od 1 września 2018r.)

W Gminie Krzywca obecnie funkcjonuje 5 szkół podstawowych, z których dla 2 Gmina Krzywca jest organem prowadzącym, 1 niepubliczna szkoła podstawowa zlokalizowana w miejscowości Ruszelczyce prowadzona jest przez Stowarzyszenie „Jesteśmy razem w Ruszelczycach”, Szkoła Podstawowa w Bachowie i Szkoła Podstawowa w Reczpolu prowadzone są przez Stowarzyszenia na podstawie podpisanej z Gminą Krzywca umową o prowadzenie szkół.

Lp.	Wyszczególnienie	Liczba oddziałów	Liczba dzieci	w tym:								
				0	I	II	III	IV	V	VI	VII	VIII
1.	Szkoła Podstawowa im. J. Słowackiego w Babicach	9	132	24	12	10	16	13	18	12	12	15
2.	Szkoła Podstawowa im. Sybiraków w Bachowie	8	55	17	5	3	4	4	6	6	10	0
3.	Szkoła Podstawowa im. 11 Karpackiej Dywizji Piechoty w Krzywcy	8	82	0	7	16	0	18	17	11	7	6
4.	Szkoła Podstawowa w Reczpolu	10	103	37	6	3	7	12	20	6	5	7
5.	Szkoła Podstawowa w Ruszelczycach	8	59	11	7	0	7	9	9	7	4	5
	Razem	43	431	89	37	32	34	56	70	42	38	33
5.	Samorządowe Przedszkole w Krzywcy	3	57									
	Razem	3	57									
6.	Oddziały gimnazjum w Krzywcy	2	42				42					
	Razem	2	42				42					

Kadra i system doskonalenia zawodowego

W roku szkolnym 2018/2019 w przedszkolu, szkołach podstawowych prowadzonych przez Gminę Krzywca zatrudnionych jest 37 nauczycieli oraz 8 pracowników obsługi. Stan zatrudnienia w poszczególnych placówkach obrazuje tabela nr 5. Nauczyciele według stopnia awansu zawodowego przedstawia tabela nr 6.

Zatrudnienie w szkołach w roku szkolnym 2018/2019

Wyszczególnienie		Zatrudnienie		w tym:			
				nauczyciele		pracownicy obsługi	
		etaty	osoby	etaty	osoby	etaty	osoby
1.	Szkoła Podstawowa im. J. Słowackiego w Babicach	15,88	18	13,88	14	2,00	2
2.	Zespół Szkół w Krzywczy	26,97	29	21,47	23	5,5	6
Ogółem		42,85	45	35,35	37	7,5	8

Nauczyciele według stopnia awansu zawodowego

Nazwa szkoły	Stopnie awansu zawodowego							
	Stażysta		Kontraktowy		Mianowany		Dyplomowany	
	osoby	etaty	osoby	etaty	osoby	etaty	osoby	etaty
Szkoła Podstawowa w Babicach	1	1,0	1	1,0	6	5,16	10	6,72
Zespół Szkół w Krzywczy	1	1,0	1	1,0	3	2,58	18	16,89

Poziom zatrudnienia nauczycieli wynika przede wszystkim z liczby oddziałów i godzin zajęć obowiązkowych oraz dodatkowych w przedszkolu i szkołach, a pracowników obsługi ze specyfiki działalności. Część nauczycieli pracuje w kilku szkołach, stąd rozbieżności w zliczaniu w tabelach.

Wyższe wykształcenie magisterskie z przygotowaniem pedagogicznym (NKJO, licencjat, studia magisterskie, doktorat) w roku szkolnym 2018/2019 posiadają już prawie wszyscy nauczyciele (97,5%). System doskonalenia zawodowego wśród nauczycieli pośrednio wspierany był przez obowiązujący system awansów zawodowych.

Stan realizacji zadań oświatowych gminy na rzecz uczniów i szkół

Gmina Krzywca realizuje szereg zadań wynikających ustawowych obowiązków na rzecz uczniów i szkół. Najważniejszym zadaniem gminy jest zabezpieczenie na optymalnym poziomie jednostkom prowadzonym przez gminę środków finansowych, w tym na wynagrodzenia pracowników i eksploatację budynków.

Realizując obowiązki określone w art. 39 ustawy Prawo oświatowe, Gmina Krzywca dowozi uczniów niepełnosprawnych i zamieszkałych w znacznym oddaleniu od szkół. Uczniowie niepełnosprawni dowożeni są w szczególności do Ośrodka Rehabilitacyjno – Edukacyjno – Wychowawczego, prowadzonego przez Polskie Stowarzyszenie na Rzecz Osób Niepełnosprawnych – Oddział w Przemyślu, Specjalnego Ośrodka Szkolno-Wychowawczego w Przemyślu nr 1, nr 3 oraz SOSW nr 1.

Z uwagi na znaczne oddalenie szkoły od miejsca zamieszkania uczniów w roku szkolnym 2018/2019 dowożonych jest 125 uczniów do Zespołu Szkół w Krzywcy w Krzywcy oraz 65 uczniów do Szkoły Podstawowej w Babicach. Czas dowozu i odwozu uczniów do szkół i po zajęciach nie przekracza 30 minut. W każdym autobusie jest opiekun dzieci dowożonych.

Realizowane programy rządowe i inne

- Podręczniki szkolne: program w całości finansowany z budżetu państwa.
- Narodowy Program Rozwoju Czytelnictwa: celem programu było rozwijanie zainteresowań uczniów poprzez promocję i wspieranie czytelnictwa.
- Program „Szkolny Klub Sportowy”- idea projektu jest organizacja i prowadzenie systematycznych zajęć sportowych dla dzieci i młodzieży.
- Program „Aktywna Tablica” - Szkoła Podstawowa w Babicach i Szkoła Podstawowa w Krzywcy otrzymały wsparcie finansowe na zakup pomocy dydaktycznych w ramach Rządowego programu rozwijania szkolnej infrastruktury oraz kompetencji uczniów i nauczycieli w zakresie technologii informacyjno-komunikacyjnych „Aktywna tablica”. Program finansowany był w 80% ze środków budżetu państwa i co najmniej 20% wkładu własnego organu prowadzącego szkołę.
- Projekt „Szkoły marzeń” - 27 czerwca 2018r. Wójt Gminy Krzywca zawarł z Wojewódzkim Urzędem Pracy w Rzeszowie jako Instytucją Pośredniczącą umowę w sprawie realizacji projektu pn.: „Szkoły marzeń” realizowanego w ramach Regionalnego Programu Operacyjnego Województwa Podkarpackiego na lata 2014-2020 Oś priorytetowa IX Jakość edukacji i kompetencji w regionie, Działanie 9.2 Poprawa jakości kształcenia ogólnego, współfinansowanego ze środków Europejskiego Funduszu Społecznego i budżetu państwa. Projekt jest realizowany w partnerstwie ze Stowarzyszeniem Jesteśmy Razem w Ruszelczycach i Stowarzyszeniem Dla Edukacji w Reczpolu. Całkowita wartość wydatków kwalifikowanych projektu: 634 916,83zł Kwota dofinansowania: 589 904,20zł. Wkład własny Gminy Krzywca (niepieniężny) –45 012,63,00 zł. Uczestnikami projektu, z zachowaniem równości szans, niedyskryminowania, dostępności dla osób z niepełnosprawnościami oraz równości kobiet i mężczyzn są uczniowie, uczennice i nauczyciele Szkoły Podstawowej im. Sybiraków w Bachowie, Szkoły Podstawowej im. J. Słowackiego w Babicach, Szkoły Podstawowej im. 11 Karpackiej Dywizji Piechoty w Krzywcy oraz Szkoły Podstawowej w Reczpolu. W ramach projektu prowadzone są również szkolenia dla nauczycieli.

- Projekt „Wesołe Przedszkole w Krzywczu”. W dniu 15 grudnia 2017 roku Gmina Krzywca podpisała umowę z Województwem Podkarpackim – Wojewódzkim Urzędem Pracy w Rzeszowie pełniącym rolę Instytucji Pośredniczącej w ramach Regionalnego Programu Operacyjnego Województwa Podkarpackiego na lata 2014-2020 na dofinansowanie projektu pod nazwą: „Wesołe Przedszkole w Krzywczu”. **Kwota dofinansowania wynosi 209 117,50 zł, środki finansowe Gminy Krzywca 27 000,00 zł. Całkowita wartość wydatków kwalifikowanych Projektu wynosi 236 117,50 zł.** Celem projektu jest zwiększenie dostępu do edukacji przedszkolnej dla dzieci w wieku 3-6 lat w Gminie Krzywca poprzez utworzenie dodatkowych 25 miejsc wychowania przedszkolnego w Samorządowym Przedszkolu w Zespole Szkół w Krzywczu. **Projekt realizowany jest w okresie od 02.07.2018 r. do 31.08.2019 r.**

Finansowanie zadań oświatowych

Gmina Krzywca pokrywała koszty dotacji za dzieci uczęszczające do przedszkoli niepublicznych poza Krzywczą:

- 1) Gmina Krasieczyn 16 747,64 zł;
- 2) Gmina Dubiecko 9 052,74 zł;
- 3) Gmina Przemyśl 4 950,52 zł;
- 4) Miasto Przemyśl 8 276,52 zł;

Kwota dotacji jaką Gmina zobowiązana jest przekazywać niepublicznym i publicznym placówkom prowadzonym przez inne osoby prawne kształtowała:

- 1) Prywatne Tęczowe Przedszkole w Reczpolu 41 228,22 zł;
- 2) SP w Reczpolu 754 155,49 zł;
- 3) SP w Bachowie 545 633,50 zł;
- 4) NSP w Ruszelczycach 497 015,90 zł.

Wydatki na szkoły publiczne w 2018:

Nazwa Szkoły	Subwencja w zł	Wydatki w zł
Szkoła Podstawowa w Babicach, w tym:	913 832,74	1 171 516,05 w tym:
Szkoła Podstawowa		1 063 579,37
Oddział przedszkolny		107 936,68
Zespół Szkół w KRZYWCZY w tym:	1 504 432,92 w tym:	2 091 154,21 w tym:
Szkoła Podstawowa	804 938,24	1 157 049,56
Przedszkole	89 553,17	342 910,94
Oddziały gimnazjum	609 941,51	591 193,71

Ogółem wydatki na oświatę w gminie wyniosły	5 237 172 zł
Otrzymana subwencja	3 942 029 zł
Środki własne gminy	1 295 143 zł

Kultura, sport i rekreacja

Sport

Na terenie Gminy Krzywca funkcjonuje Parafialny Klub Sportowy UNUM, którego działalność w formie dotacji wspiera Urząd Gminy Krzywca. W 2018 roku na rzecz PKS UNUM Gmina Krzywca przekazała dotację w wysokości 40 000 zł.

10 marca 2018 r. zorganizowano Gminny Turniej Piłki Siatkowej o Puchar Wójta Gminy Krzywca, w którym uczestniczyły 3 drużyny. Zwycięska drużyna RECZPOL reprezentowała Gminę Krzywca w Powiatowym Turnieju Piłki Siatkowej 14 kwietnia 2018 roku w Medyce.

19 maja 2018 roku 16 osób z terenu Gminy Krzywca uczestniczyło w eliminacjach powiatowych XIX Podkarpackiej Olimpiady Tenisa Stołowego zorganizowanych w Dubiecku.

W 2018 roku w Urzędzie Marszałkowskim Województwa Podkarpackiego (06.07.2018 r.) została podpisana umowa na realizację projektu współpracy, którego celem jest „Podniesienie atrakcyjności turystycznej i rekreacyjnej, zwiększenie integracji społecznej oraz promocja obszaru 3 partnerskich LGD poprzez utworzenie i udostępnienie 29 obiektów siłowni zewnętrznych i organizację imprezy promującej”. W ramach tego projektu w Krzywcy powstała siłownia na świeżym powietrzu.

Na przełomie października i listopada 2018 roku w Gminie Krzywca zorganizowany został cykl nieodpłatnych zajęć z aerobiku dla mieszkańców Gminy Krzywca. Zajęcia te zostały sfinansowane przez Lokalną Grupę Działania Pogórze Przemysko – Dynowskie.

Turystyka

Przez teren Gminy Krzywca przebiega Wschodni Szlak Rowerowy Green Velo, który jest bardzo licznie odwiedzany przez rowerzystów. Miłośnicy turystyki rowerowej mogą odetchnąć u nas świeżym powietrzem i odpocząć w kilku specjalnie do tego celu wyznaczonych miejscach, np. w Miejscu Obsługi Rowerzystów w Krzywcy czy też w Bachowie nad Sanem. Altanka widokowa zlokalizowana na Średniej w pobliżu kurhanów – starożytnych mogił kultury ceramiki sznurowej to także doskonale miejsce na chwilowy odpoczynek, a jednocześnie na obserwację cudów naszej przyrody, szczególnie ptaków. Bardzo interesującym miejscem na terenie Gminy Krzywca jest przeprawa promowa na rzece San łącząca miejscowości Bachów i Babice.

Urząd Gminy Krzywca czyni starania, by stworzyć bazę noclegowo – wypoczynkową dla Gminy Krzywca w byłym Dworze w Babicach. Docelowo będzie tam można skorzystać z 20 miejsc noclegowych, zaplecza kuchennego i rekreacyjnego.

Promocja

Wiosną 2018 roku w miejscowościach Kupna i Krzywca powstawały sceny do filmu wybitnego reżysera Jana Jakuba Kolskiego pt. „Ułaskawienie”.

Urząd Gminy Krzywca w 2018 roku współpracował w organizacji eliminacji powiatowych Ogólnopolskiego Konkursu Plastycznego dla dzieci i młodzieży „Zapobiegajmy pożarom”, w którym w gronie laureatów znalazło się 10 uczniów ze szkół z terenu Gminy Krzywca.

9 marca 2018 roku w Dworze w Babicach zorganizowano eliminacje gminne Ogólnopolskiego Turnieju Wiedzy Pożarniczej „Młodzież zapobiega pożarom”, natomiast 26 kwietnia 2018 roku w hali sportowej przy Zespole Szkół w Krzywcy zorganizowano eliminacje szczebla powiatowego LXI Ogólnopolskiego Turnieju Wiedzy Pożarniczej „Młodzież Zapobiega Pożarom”. Organizatorem tego konkursu był Zarząd Oddziału Powiatowego ZOSP RP w Przemyślu, zaś współorganizatorem: Komenda Miejska PSP Przemyśl, Starostwo Powiatowe w Przemyślu, Wójt Gminy Krzywca oraz Zespół Szkół w Krzywcy.

2 września w Dubiecku zostały zorganizowane Dożynki Powiatu Przemyskiego. Gminę Krzywca reprezentowała delegacja z Ruszelczyc (Panie z OSP Ruszelczyce) wraz z chórem „Gloria”z Babic.

Gmina Krzywca była partnerem dla nieformalnej grupy mieszkańców pn. Lokalni patrioci przy realizacji projektu pn. „Tatry – wolności ołtarze – cykl zajęć edukacyjno – kulturalnych poświęconych odzyskiwaniu niepodległości na terenie Podhala”. Projekt skierowany był do mieszkańców Gminy Krzywca, ze szczególnym zwróceniem uwagi na dzieci i młodzież. W ramach projektu przewidziano: organizację konkursów tematycznych (plastyczny, recytatorski), wystawę historyczną pn. „Tatry ołtarze wolności”, wieczornicę pn. „Zakopiańscy poeci w hołdzie Ojczyźnie” oraz wyjazd edukacyjny.

Członkinie KGW z Babic i z KGW ze Skopowa uczestniczyły w spotkaniu dla organizacji pozarządowych działających na terenie powiatu przemyskiego, które zostało zorganizowane 13.10.2018 roku w Wiosce Fantasy w Kuńkowcach. W ramach spotkania przedstawiono zadania Powiatowej Rady Działalności Pożytku Publicznego powołanej przy Starostwie Powiatowym w Przemyślu, stworzono bazę kontaktową organizacji pozarządowych, zdiagnozowano problemy i potrzeby organizacji pozarządowych.

W 2018 roku 18 osób z terenu Gminy Krzywca uczestniczyło w 2 nieodpłatnych wyjazdach studyjnych (do Bałtowskiego Kompleksu Turystycznego w Bałtowie oraz do Bonifraterskiej Fundacji Dobroczynnej w Konarach) organizowanych w ramach projektu NAVIGATOR - kompleksowy program wspierania rozwoju ekonomii społecznej.

Biblioteki

W 2018 roku na terenie Gminy Krzywca funkcjonowały 3 biblioteki (główna i 2 filie). W ubiegłym roku nie zamknięto ani nie otwarto żadnej z bibliotek na terenie naszej gminy. Placówki biblioteczne nie są dostosowane dla potrzeb osób niepełnosprawnych. Na początek 2018 roku księgozbiór wynosił – 22 030 woluminów, zaś na koniec 2018 roku – 22 108 woluminów. W przeliczeniu na 1 mieszkańca liczba woluminów na początek 2018 roku wynosiła- 4,4 wolumina, zaś na koniec 2018 roku wynosiła- 4,6 wolumina. Żadna z bibliotek nie posiada w zbiorach płyt audiowizualnych. Liczba zarejestrowanych czytelników w styczniu 2018 r. wynosiła 80 osób, zaś na koniec roku 2018 r. – 388 osób. W ciągu 2018 r.

z usług 3 bibliotek skorzystało – 388 zarejestrowanych czytelników oraz dodatkowo 640 osób korzystających na miejscu z czytelni. Łącznie z zasobów bibliotecznych skorzystało 1028 osób. Osoby te skorzystały łącznie z 3025 woluminów. W poprzednim roku wzbogacono zbiory bibliotek m.in. o następujące pozycje: literatura piękna - 120, zbiory regionalne - 6 woluminów, literatura popularnonaukowa - 20 woluminów.

Struktura zatrudnienia na koniec 2018 roku w Gminnej Bibliotece Publicznej w Krzywczu: dyrektor- 1 etat, księgowo-1/8 etatu, bibliotekarz-1/2 etatu, pomocnik bibliotekarza(2 osoby)- na ¼ etatu każda. Struktura zatrudnienia w ciągu 2018 roku nie uległa zmianie.

W 3 bibliotekach użytkowanych jest 22 komputery z dostępem do internetu. Biblioteki nie posiadają katalogów on-line. W 2018 roku żadna z bibliotek nie posiadała możliwości zdalnego (internetowego) składania zamówień.

W 2018 roku biblioteki gminne były organizatorem lub współorganizatorem następujących wydarzeń mających na celu promocję czytelnictwa: cykl spotkań „Bajeczki z mojej półeczki”, konkurs pieśni patriotycznej, konkurs recytatorski „Jan Brzechwa - poeta dziecięcej radości”, lekcje biblioteczne, przedstawienia teatralne, Noc bibliotek, Narodowe czytanie, Zajęcia z teatrykiem Kamishibai, uczestnictwo w projekcie „Mała książka - Wielki człowiek”, Wieczornica patriotyczna, Dzień Pluszowego Misia, spotkania z książką. W wydarzeniach tych wzięło udział około 800 osób. Biblioteki poniosły w związku z tymi wydarzeniami następujące wydatki-około 600 zł.

W 2018 roku na prowadzenie bibliotek i upowszechnianie czytelnictwa gmina wydała łącznie 122 301,86 zł, w tym na zakup nowości wydawniczych- 2019,74zł.

Świetlice i działalność kulturalna

W Gminie Krzywca w 2018 r. funkcjonowały świetlice wiejskie w Babicach, w Bachowie, w Skopowie, w Krzywczu, w Ruszelczycach, w Woli Krzywieckiej, w Średniej, w Kupnej, w Reczpolu. W poprzednim roku żadna z tych placówek nie rozpoczęła ani nie zakończyła swojej działalności. Budynek Świetlicy Wiejskiej w Babicach i w Bachowie jest dostosowany do potrzeb osób z niepełnosprawnościami.

Przy Świetlicy Wiejskiej w Babicach działa chór amatorski Gloria skupiający 20 osób. Chór w swoim repertuarze posiada pieśni ludowe, patriotyczne, kościelne.

Ponadto na terenie Gminy Krzywca działa 8 Kół Gospodyń Wiejskich (w Bachowie, w Babicach, w Skopowie, w Ruszelczycach, w Krzywczu, w Woli Krzywieckiej, w Średniej, w Reczpolu).

Działalność kulturalno – rekreacyjno - oświatowa

Podczas ferii zimowych 2018 w Gminie Krzywca zorganizowano cykl nieodpłatnych zajęć dla dzieci z terenu Gminy Krzywca pn. „Pożyteczne ferie”, na które rodzice wstępnie zapisali blisko 150 dzieci z całej Gminy Krzywca, z czego w zajęciach dziennie uczestniczyło ok. 110 dzieci. W ramach zajęć przewidziano wycieczkę, bal karnawałowy, zajęcia sportowe, muzyczne, plastyczne, gry i zabawy, spotkania z interesującymi ludźmi.

10 lutego 2018 roku w Babicach zorganizowany został przez Urząd Gminy Krzywca integracyjny bal karnawałowy dla dzieci i młodzieży niepełnosprawnej z terenu Gminy Krzywca, z Domu Dziecka w Nienadowej oraz z Specjalnego Ośrodka Szkolno – Wychowawczego w Przemyślu.

W marcu 2018 roku w Świetlicy Wiejskiej w Babicach oraz w Świetlicy Wiejskiej w Reczpolu zorganizowano Gminne Dnie Kobiet, w których uczestniczyło około 130 osób.

18 marca 2018 roku w Szkole Podstawowej w Reczpolu zorganizowano XX Sejmik Folklorystyczny związany z obchodami Świąt Wielkanocnych. Organizatorem tego wydarzenia kulturalnego byli: Gmina Krzywca, Powiat Przemyski oraz Szkoła Podstawowa w Reczpolu. W ramach Sejmiku rozstrzygnięte zostały powiatowe konkursy wielkanocne: na palmę wielkanocną, na ciasto wielkanocne oraz na pisankę wielkanocną.

10 kwietnia 2018 roku w Świetlicy Wiejskiej w Babicach został rozstrzygnięty Gminny Konkurs Recytatorski „Jan Brzechwa – poeta dziecięcej radości”. Organizatorami tego wydarzenia kulturalnego byli: Urząd Gminy Krzywca i Biblioteka Publiczna w Babicach. W konkursie uczestniczyło 70 dzieci ze szkół z terenu Gminy Krzywca.

3 maja 2018 r. w Babicach odbyły się Gminne Uroczystości związane z 227 rocznicą Uchwalenia Konstytucji 3 Maja. Uroczystość ta została zorganizowana przez Urząd Gminy Krzywca, Parafię rzymskokatolicką p.w. Świętej Trójcy w Babicach oraz Szkołę Podstawową im. Juliusza Słowackiego w Babicach.

W Gminie Krzywca zorganizowano Gminny Dzień Dziecka w dniach 5-7 czerwiec 2018 r. w Dworze w Babicach, w którym łącznie uczestniczyło ponad 400 dzieci. 5 czerwca bawiły się dzieci z oddziałów przedszkolnych oraz klas I-II SP z terenu Gminy Krzywca, 6 czerwca – uczniowie klas III – IV SP, zaś 7 czerwca – uczniowie klas V-VII SP. Organizatorem wydarzenia był Wójt Gminy Krzywca. Codziennie zajęcia rozpoczynały się Biegiem dla Niepodległej, który został zorganizowany przez UG Krzywca oraz Szkołę Podstawową im. Juliusza Słowackiego w Babicach. Codziennie na uczestników imprezy czekało mnóstwo atrakcji: gry i zabawy sportowe, nieodpłatnie dostępne dmuchańce, ognisko, malowanie twarzy, stoiska edukacyjno – informacyjne: OHP Przemyśl, Nadleśnictwa Krasiczyn, Komisariatu Policji w Dubiecku, Zespołu Parków Krajobrazowych w Przemyślu. Wszystkie atrakcje były udostępnione nieodpłatnie.

10 czerwca 2018 roku w Krzywcy zorganizowano Piknik Rodzinny. W kościele parafialnym w Krzywcy odprawiona została Msza Święta w intencji rodzin. Następnie na placu „Pod Grzybkiem” zorganizowano program artystyczny ze szkół z terenu Gminy Krzywca, zabawę z animatorem oraz nieodpłatne atrakcje dla dzieci i młodzieży. Natomiast 18 czerwca 2018 r. 70 osób (dzieci i młodzież), które wzięły udział w programie artystycznym na Pikniku Rodzinnym w Krzywcy – uczestniczyły w nieodpłatnej wycieczce do Centrum Zabaw i Rozrywki Kolorado w Malawie.

W Gminie Krzywca zorganizowano dla dzieci zajęcia pn. „Zielone wakacje”. Organizatorem tychże zajęć był Wójt Gminy Krzywca. Łącznie przez 5 dni ponad 100 dzieci ze wszystkich wsi należących do Gminy Krzywca aktywnie spędzało swój wolny czas na nieodpłatnych zajęciach. Uczestnicy zajęć mieli zapewniony

nieodpłatny dojazd z poszczególnych wsi do miejsca realizacji „Zielonych wakacji”. Dodatkowo 7 sierpnia, dzieci z Gminy Krzywca w ramach „Zielonych wakacji” wyjechały na całodniową wycieczkę do województwa świętokrzyskiego.

29 lipca 2018 roku w Babicach zorganizowane zostało jubileuszowe XX Spotkanie Zespołów Muzykujących „Folkowa Nuta”. Organizatorem tego wydarzenia byli: Gmina Krzywca i Powiat Przemyski. Imprezą towarzyszącą była „Biesiada na folkową nutkę” realizowana w ramach projektu „Rozumieć, doceniać, chronić – organizacja wydarzeń mających na celu upowszechnianie lokalnych tradycji i dziedzictwa kulturowego obszaru działania LGD Pogórze Przemysko – Dynowskie przez OSP Babice. Na całodzienny program tego wydarzenia kulturalnego złożyły się: występy artystyczne zespołów ludowych: chóru „Gloria” z Babic, Zespołu Pieśni i Tańca „Markowianie” z Markowej, Kapeli „Bachórzanie” z Bachorza i kapeli „Młoda Harta” z Dynowa, konkursy promujące lokalne tradycje i dziedzictwo kulturowe: konkurs pt. „Swojskie jadlo”, konkurs „Moda na folkowo” oraz konkurs wiedzy nt. lokalnych zwyczajów i tradycji, wręczenie odznaczeń: „Honorowy Obywatel Gminy Krzywca, występ grupy tanecznej SCREAM z Dynowa, wieczorem występ zespołu BACIARY.

29 sierpnia 2018 roku w Reczpolu zostały zorganizowane Dożynki Gminne przez Gminę Krzywca, Parafię Rzymskokatolicką w Krzywcy oraz Sołtysa Wsi Reczpol. Wieńce dożynkowe przygotowało 9 sołectw z terenu Gminy Krzywca (Reczpol Średnia, Wola Krzywiecka, Krzywca, Kupna, Ruszelczyce, Skopów, Bachów i Babice). Po uroczystej dziękczynnej Mszy Świętej w Kościele w Reczpolu na placu przy Szkole Podstawowej odbyła się część obrzędowa (dzielenie się chlebem oraz przekazywanie wieńców dożynkowych) i artystyczna Dożynek. Na scenie wystąpiły dzieci z Reczpoła, chór Gloria z Babic, Kapela Pogórzanie z Dynowa, Kapela Tońko z Dynowa, a wieczorem na zabawie tanecznej zagrał zespół LEXER. Dużą atrakcją dożynek był pokaz sztucznych ogni przygotowany przez firmę Progress z Rzeszowa.

11 listopada 2018 roku zorganizowano w Krzywcy Gminne Obchody Święta Niepodległości. Organizatorami tego wydarzenia byli: Wójt Gminy Krzywca, Parafia Rzymskokatolicka w Krzywcy i Zespół Szkół w Krzywcy. W uroczystościach uczestniczyły poczty sztandarowe: z Zespołu Szkół w Krzywcy, z Ochotniczych Straży Pożarnych w Reczpolu, w Krzywcy, w Skopowie i w Ruszelczycach. Uroczystości rozpoczęły się Mszą Świętą w intencji Ojczyzny w kościele Parafialnym w Krzywcy. Następnie przedstawiciele Gminy Krzywca, Zespołu Szkół w Krzywcy i Ochotniczej Straży Pożarnej w Krzywcy złożyli kwiaty i znicze pod Pomnikiem Obrońców Ziemi Krzywieckiej. Dalsza część uroczystości odbywała się w Zespole Szkół w Krzywcy. Przed budynkiem szkoły odbyła się uroczystość podniesienia flagi państwowej na Maszt oraz odśpiewanie hymnu narodowego. W hali sportowej uczniowie Zespołu Szkół w Krzywcy zaprezentowali okolicznościowy program artystyczny.

24 listopada 2018 roku w Świetlicy Wiejskiej w Ruszelczycach zorganizowano Gminne Andrzejki dla dzieci. W ramach wspólnej zabawy zorganizowano gry, konkursy, malowanie twarzy. Impreza była prowadzona przez animatorów z firmy BazylArt. Gminne Andrzejki dla dzieci zostały zorganizowane przez Gminę Krzywca. Udział w nich był bezpłatny.

Przeciwdziałanie uzależnieniom

W gminie realizowany jest Gminny Program Profilaktyki i Rozwiązywania Problemów Alkoholowych oraz Innych Uzależnień, którego jednym z głównych celów jest prowadzenie profilaktycznej działalności informacyjnej i edukacyjnej w zakresie rozwiązywania problemów alkoholowych i przeciwdziałania narkomanii, w szczególności wśród dzieci i młodzieży, w tym prowadzenie pozalekcyjnych zajęć sportowych, a także działań na rzecz dożywiania dzieci uczestniczących w pozalekcyjnych programach opiekuńczo -wychowawczych i socjoterapeutycznych.

Obecnie na terenie Gminy funkcjonuje 11 punktów (23 zezwolenia) sprzedaży napojów alkoholowych do spożycia poza miejscem zakupu oraz 3 (zezwoleń) punktu sprzedaży napojów alkoholowych do spożycia w miejscu sprzedaży.

Wartość sprzedanego alkoholu w 2018 r.:

do 4,5%	– 917 284,82 zł,
od 4,5% do 18%	– 130 967,86 zł,
powyżej 18%	– 681 848,55 zł.

Wysokość środków finansowych zaplanowanych w budżecie na przeciwdziałanie uzależnieniom 43 000 zł.

Wysokość środków finansowych uzyskanych 44 418,19 zł.

Wysokość środków finansowych faktycznie wydatkowanych 38 659,06 zł.

Liczba osób w stosunku do których gminna komisja podjęła czynności zmierzające do orzeczenia obowiązku poddania się leczeniu odwykowemu – 23

Liczba osób w stosunku do których komisja wystąpiła w 2018 r. z do sądu z wnioskiem o orzeczenie poddania się obowiązkowi leczenia odwykowego – 11.

Punkt Konsultacyjno-Motywuujący działa raz w tygodniu przez 3 godz. Dyżury pełni Instruktor terapii uzależnień. W 2018 r. udzielono 383 porady 33 osobom.

Programy profilaktyczne:

Programy profilaktyczne realizowane są we wszystkich szkołach na terenie Gminy Krzywcza. Dodatkowo program sportowo-profilaktyczny realizowany jest przez Klub Sportowy „UNUM” Babice.

Działania profilaktyczne wśród dzieci prowadzone są również przez Urząd Gminy ref. Organizacyjno-Administracyjny („Ferie bez nałogów”, „Gminny dzień dziecka”, „Zielone wakacje”).

Ważniejsze wydatki na realizację programów profilaktycznych:

Punkt konsultacyjny – 7 350,00.

Programy profilaktyki uniwersalnej skierowanej do dzieci i młodzieży – 7 218,00 zł.

Programy realizowane przez UG – 7 000,00 zł.

Konkursy – 950 zł.

Bezpieczeństwo publiczne, ochrona przeciwpożarowa i przeciwpowodziowa

Zgodnie z art. 4 ust. 1 pkt 15 ustawy z 5 czerwca 1990 r. o samorządzie gminnym. zaspokajanie zbiorowych potrzeb wspólnoty, w tym porządek publiczny i bezpieczeństwo obywateli oraz ochrona przeciwpożarowa i przeciwpowodziowa, należy do zadań własnych gminy.

Jednak zapewnienia bezpieczeństwa i porządku publicznego nie należy rozpatrywać wyłącznie poprzez pryzmat zdarzeń kryminalnych czy podejmowania działań interwencyjnych. Obejmuje ono również zadania z zakresu ograniczania pośrednich przyczyn stanowiących podłoże przestępczości oraz patologii społecznych, np. działania w obszarze edukacji, wychowania, ochrony zdrowia, rozwoju gospodarczego, przeciwdziałania bezrobociu, narkomanii, alkoholizmowi i przemocy w rodzinach.

We wszystkich tych obszarach było współdziałanie z jednej strony urzędu gminy i szkół, z drugiej policji i ochotniczych straży pożarnych.

Corocznie na jednej z sesji Rady Gminy Krzywca odbywa się ocena stanu bezpieczeństwa, ładu i porządku publicznego na terenie Gminy Krzywca. Do przedstawienia stanu bezpieczeństwa na terenie gminy zapraszany jest Kierownik Posterunku Policji w Dubiecku. Przedstawiane są statystyki, omawiane najczęściej występujące zagrożenia oraz przedstawiany sposób reakcji społecznej przez korzystanie z mapy zagrożeń. Stan bezpieczeństwa mieszkańców gminy Krzywca w zakresie ochrony przeciwpożarowej i miejscowych zagrożeń omawiany jest przez Prezesa Zarządu Oddziału Gminnego Związku Ochotniczych Straży Pożarnych RP.

Na terenie Gminy Krzywca funkcjonuje 7 jednostek OSP w Babicach, Bachowie, Krzywcy, Reczpolu, Ruszelczycach, Skopowie i Średniej, z tego 6 jest typu „S”, 1 jednostka z OSP w Babicach jest włączona do Krajowego Systemu Ratowniczo-Gaśniczego. Najstarsza OSP jest jednostka w Babicach, która powstała w 1886 r. – najmłodsza zaś to OSP Średnia założona w 1968 r. Ogółem jednostki skupiają 233 strażaków, w tym 202 członków czynnych (z tego: 188 mężczyzn i 14 kobiet) oraz 29 członków honorowych i 2 wspierających. 95 strażaków ratowników posiada podstawowe szkolenie. W jednostkach OSP mamy 17 kierowców posiadających badania i wkładki pozwalające prowadzić pojazd uprzywilejowany.

Jednostki zarejestrowane są w Krajowym Rejestrze Sądowym, posiadają nadany numer NIP, numer REGON – funkcjonują w obrocie prawnym RP, 6 z nich posiada konto bankowe.

W roku sprawozdawczym w gminnej organizacji OSP ubyło 8, a przybyło 17 członków.

W 3 jednostkach OSP prowadzone są kroniki, 5 jednostek posiada Sztandar. Jedna jednostka OSP w Reczpolu posiada Kobięcą Drużynę Pożarniczą. Żadna jednostka nie posiada w swoich szeregach Młodzieżowych Drużyn Pożarniczych.

W roku 2018 OSP uczestniczyły w 71 akcjach ratowniczo - gaśniczych i zabezpieczających, w tym 16 pożarowych i 55 w miejscowych zagrożeniach.

W okresie sprawozdawczym 18 strażaków uczestniczyło w szkoleniu podstawowym, 2 strażaków szkoleniu z zakresu kierowców i konserwatorów sprzętu ratowniczego. 11 strażaków ukończyło kurs kwalifikowanej pierwszej pomocy. Przeprowadzono badanie lekarskie u 41 strażaków. Sprzęt użytkowany przez strażaków posiada świadectwa dopuszczenia wydane przez Centrum Naukowo-Badawcze Ochrony Przeciwpożarowej.

W roku sprawozdawczym na utrzymanie naszych jednostek w stanie gotowości bojowej zaplanowano w Budżecie Gminy kwotę 144 000,00zł, a wykonano: 142 700,05 zł. Dochody Ochotniczych Straży Pożarnych za 2018 r. wyniosły 59 087,18 zł. Wydatkowano 58 653,62 zł. Stan środków własnych OSP na koniec 2018 rok wynosi 35 582,31 zł.

W 2018 r. szkoły z terenu Gminy Krzywca wzięły udział w Ogólnopolskim Konkursie Plastycznym dla dzieci i młodzieży pod hasłem „Zapobiegajmy Pożarom”. Łącznie wpłynęło 41 prac plastycznych. 9 marca 2018 odbyły się gminne eliminacje Ogólnopolskiego Turnieju Wiedzy Pożarniczej „Młodzież Zapobiega Pożarom”. W turnieju wzięło udział 13 uczestników. 26 kwietnia 2018 w Zespole Szkół w Krzywcy odbyły się eliminacje szczebla powiatowego. Uczestnicy turnieju oprócz dodatkowo wzięli udział w uroczystościach z okazji 100-lecia odzyskania niepodległości przez Polskę.

Na doposażenie OSP Gmina Krzywca otrzymała z Funduszu Sprawiedliwości dofinansowanie w kwocie 58 746,60 zł. Po przeprowadzeniu postępowania zapytania ofertowego w/w sprzęt został kupiony za łączną kwotę 48 207,69 zł. w tym wkład własny 482,07 zł

Pomoc społeczna i przedsięwzięcia prorodzinne Gminny Ośrodek Pomocy Społecznej w Krzywczy - 2018 r.

1. Liczba osób, które skorzystały ze świadczeń z zakresu pomocy społecznej z podziałem na świadczenia w ramach zadań własnych i zadań zleconych (np. 500+);

Udzielone świadczenia - zadania własne gmin

Formy pomocy:	Liczba osób w rodzinach
Zasiłki stałe	44
Zasiłki okresowe	175
Schronienie	1
Posiłek	349
Zasiłki celowe i w naturze	254
Praca socjalna	455
Odpłatność gminy za pobyt w domu pomocy społecznej	3
Razem	552

Udzielone świadczenia - zadania zlecone gminie

Formy pomocy:	Liczba osób w rodzinach
Zasiłek dla opiekuna	11
Specjalny zasiłek opiekuńczy	45
Fundusz alimentacyjny	19
Zasiłek rodzinny i dodatki do zasiłku rodzinnego	491
Zasiłek pielęgnacyjny	214
Świadczenie pielęgnacyjne	24
Świadczenie wychowawcze (500 plus)	649
Dobry start	559
Razem	2012

2. Liczba osób długotrwale korzystających ze świadczeń pomocy społecznej: **132 osoby**
3. Liczba miejsc w domach pomocy społecznej oraz ośrodkach wsparcia (np. noclegowniach dla osób bezdomnych czy mieszkaniach chronionych): **0**
4. Liczba osób bezdomnych, za których główne miejsce przebywania uznaje się daną gminę: **2 osoby bezdomne**
5. Odsetek mieszkańców zagrożonych ubóstwem: **7%**

6. Główne przyczyny udzielania świadczeń z pomocy społecznej:

Powód trudnej sytuacji życiowej:	Liczba osób w rodzinach:
Ubóstwo	345
Bezdomność	2
Potrzeba ochrony macierzyństwa w tym:	221
Wielodzietność	171
Bezrobocie	221
Niepełnosprawność	158
Długotrwała lub ciężka choroba	92
Bezradność w sprawach opiek.-wychowawczych i prowadzenia gospodarstwa domowego w tym:	160
Rodziny niepełne	56
Rodziny wielodzietne	33
Przemoc w rodzinie	14
Alkoholizm	38

Wydatki Gminnego Ośrodka Pomocy Społecznej w Krzywczycy za rok budżetowy 2018r.**Wydatki na świadczenia****Zadania własne gminy**

Zrealizowane zadanie	Dofinansowanie zadań własnych z PUW	Środki własne Gminy
Zasiłki stałe	190 147,08	
Zasiłki okresowe	99 920,96	
Schronienie		2 928,00
Posiłek	97 600,00	25 482,55
Zasiłki celowe i w naturze		29 080,00
Odpłatność za pobyt w DPS		105 166,23
Rodziny zastępcze i placówki opiekuńczo wychowawcze		33 190,71
Razem	387 668,04	195 847,49

Zadania zlecone gminie

Zasiłek dla opiekuna
Specjalny zasiłek opiekuńczy
Fundusz alimentacyjny
Zasiłek rodzinny i dodatki do zasiłku
Świadczenie pielęgnacyjne
Świadczenie wychowawcze
Dobry start
Razem

1. Pozostałe wydatki na świadczenia finansowane z dotacji na dofinansowanie realizacji zadań własnych:

Składki na ubezpieczenie zdrowotna opłacane za osoby pobierające niektóre świadczenia z pomocy społecznej oraz za osoby uczestniczące w Centrum Integracji Społecznej 18 227,39 zł

2. Pozostałe wydatki na świadczenia zadania zlecone gminie:

- | | |
|--|-------------------------------|
| 1) Składki na ubezpieczenie zdrowotne opłacane za osoby pobierające niektóre świadczenia rodzinne zgodnie z przepisami ustawy o świadczeniach rodzinnych oraz za osoby pobierające zasiłek dla opiekunów zgodnie z przepisami ustawy z dnia 4 kwietnia 2014 r. o ustaleniu i wypłacie zasiłków dla opiekunów | 41 568,67 zł; |
| 2) Składki na ubezpieczenie emerytalno- rentowe dla osób pobierających niektóre świadczenia rodzinne | 231 102,39 zł |
| 3) Pozostałe świadczenia rodzinne | 165 059,00 zł |
| Łącznie wydatki na świadczenia | <u>7 253 624,03 zł</u> |

Pozostałe wydatki

Pozostałe wydatki finansowane z środków własnych gminy:

- | | |
|--|---------------|
| 1) Zadania w zakresie przeciwdziałania przemocy w rodzinie | 917,00 zł |
| 2) Ośrodki Pomocy Społecznej | 295 404,57 zł |
| 3) Świadczenia wychowawcze | 4 404,37 zł |
| 4) Świadczenia rodzinne | 3 000,00 zł |
| 5) Wspieranie rodziny – asystent rodziny | 22 837,12 zł |

Pozostałe wydatki finansowane z dotacji na dofinansowanie realizacji zadań własnych:

- | | |
|--|--------------|
| 1) Ośrodki Pomocy Społecznej | 64 221,84 zł |
| 2) Wspieranie rodziny – asystent rodziny | 16 045,00 zł |

Pozostałe wydatki na zadania zlecone gminie (koszty obsługi)

- | | |
|----------------------------|--------------|
| 1) Świadczenia wychowawcze | 51 075,46 zł |
| 2) Świadczenia rodzinne | 86 470,67 zł |
| 3) Karta dużej rodziny | 82,08 zł |
| 4) Dobry start | 5 600,00 zł |

Łącznie pozostałe wydatki **550 058,11 zł**

W Gminnym Ośrodku Pomocy Społecznej w Krzywczy na dzień 31.12.2018r. zatrudnionych na umowę o pracę było **10 osób**. Średnie zatrudnienie w 2018 r. w przeliczeniu na pełne etaty wyniosło **9,10 etatu**.

Wydatki na wynagrodzenia wraz z pochodnymi wyniosły **423 422,68 zł**
w tym:

- | | |
|--|---------------|
| 1) wynagrodzenia brutto | 286 020,21 zł |
| 2) nagrody jubileuszowe i odprawa emerytalna w łączne kwocie | 42 109,20 zł |
| 3) dodatkowe wynagrodzenie roczne | 22 718,06 zł |
| 4) składki emerytalno-rentowe | 60 401,22 zł |
| 5) składki na fundusz pracy | 6 773,99 zł |
| 6) wynagrodzenia z tytułu umowy zlecenia | 5 400,00 zł |

Koszty pozostałe utrzymania Ośrodka Pomocy Społecznej **126 635,43 zł**

Całkowite koszty utrzymania GOPS **550 058,11 zł**

Wydatki na świadczenia dla podopiecznych wyniosły **7 253 624,03 zł**

Łączne wydatki GOPS w Krzywczy w 2018 r. **7 803 682,14 zł**

Dokumenty programowe obowiązujące w Gminie Krzywca oraz przygotowywane w trakcie 2018 roku.

Strategia Rozwiązywania Problemów Społecznych w Gminie Krzywca na lata 2016-2026

Opracowany dokument tworzy scenariusz interwencji samorządu terytorialnego Gminy Krzywca, a także jego jednostek organizacyjnych i partnerów społecznych na obszarze pomocy społecznej oraz przeciwdziałania społecznemu wykluczeniu mieszkańców. Strategia stanowi również długoterminową, usystematyzowaną i perspektywiczną koncepcję odnoszącą się do polityki społecznej, która ma na celu objęcie wsparciem wszelkie osoby zagrożone lub dotknięte jakimś wykluczeniem społecznym. Ma również na celu stworzenie optymalnych warunków, niezbędnych dla funkcjonowania lokalnej społeczności.

Gminny Program Wspierania Rodziny w Gminie Krzywca na lata 2018-2020

Gminny Program Wspierania Rodziny wyznacza zespół planowanych działań mających na celu wspieranie rodzin przeżywających trudności w wypełnianiu funkcji opiekuńczo – wychowawczych, w procesie przywracania zdolności tych rodzin do prawidłowego funkcjonowania w szczególności poprzez pracę z rodziną oraz zapewnienie pomocy w opiece i wychowaniu dzieci. Realizowane w ramach programu zadania koncentrować się będą nie tylko na dziecku, ale na całej rodzinie, również w sytuacjach, gdy dziecko umieszczone zostanie poza rodziną biologiczną, w celu odzyskania przez nią funkcji opiekuńczej.

Gminny Program Profilaktyki i Rozwiązywania Problemów Alkoholowych oraz Innych Uzależnień

Głównym celem Programu jest ograniczenie na terenie Gminy Krzywca występowania negatywnych zjawisk będących konsekwencją nadużywania alkoholu. Prowadzenie działań związanych z profilaktyką i rozwiązywaniem problemów alkoholowych oraz integracji społecznej osób uzależnionych od alkoholu należy do zadań własnych gmin.

Program usuwania wyrobów zawierających azbest z terenu gminy Krzywca

Gmina Krzywca posiada opracowany "Program usuwania wyrobów zawierających azbest z terenu gminy Krzywca" i inwentaryzację wyrobów azbestowych.

Nadrzędnymi dokumentami względem opracowywanego programu są:

- Krajowy Plan Gospodarki Odpadami,
- Program Oczyszczania Kraju z Azbestu na lata 2009 – 2032,
- Wojewódzki Plan Gospodarki Odpadami dla województwa podkarpackiego,

Celem programu jest:

- usunięcie i unieszkodliwienie wyrobów zawierających azbest;
- minimalizacja negatywnych skutków zdrowotnych spowodowanych obecnością azbestu;
- likwidacja szkodliwego oddziaływania azbestu na środowisko.

Na dzień 31 grudnia 2018 r. pozostało do usunięcia ok. 81 637 m², tj. 1061 Mg wyrobów azbestowych.

Program opieki nad zwierzętami bezdomnymi oraz zapobiegania bezdomności zwierząt na terenie Gminy Krzywca na 2018 rok

Celem Programu jest zapobieganie bezdomności zwierząt na terenie gminy oraz opieka nad zwierzętami bezdomnymi.

Plan gospodarki niskoemisyjnej Gminy Krzywca

Plan gospodarki niskoemisyjnej jest dokumentem planistycznym przygotowanym dla Gminy Krzywca, którego zadaniem jest wywarcie wpływu na gminną gospodarkę ekologiczną i energetyczną.

Gminny program opieki nad zabytkami

(w trakcie przygotowania – część zrealizowano w 2018 r.)

Gminny program opieki nad zabytkami odnosić się będzie do działalności gminy jako opiekuna tych zabytków, których jest prawnym właścicielem. Działania te, polegać będą na tworzeniu warunków finansowych oraz organizacyjnych dla właściwej opieki nad dziedzictwem kulturowym. Będą one miały charakter przede wszystkim pomocowy oraz edukacyjny, związany z upowszechnianiem wiedzy o zabytkach oraz potrzebie ich ochrony.

Program Ochrony Środowiska

Został ukończony w 2018 roku i obecnie znajduje się w trakcie konsultacji społecznych. Przedstawienie stosownej uchwały planowane jest w roku 2019.

Program jest podstawowym dokumentem określającym politykę środowiskową gminy. Wyznacza najważniejsze cele i zadania, które odnoszą się do najważniejszych obszarów aktywności środowiskowej. Efektem opracowanego dokumentu powinna być istotna poprawa stanu środowiska naturalnego gminy.

**PRZYNALEŻNOŚĆ GMINY KRZYWCZA DO ORGANIZACJI
POZARZĄDOWYCH**

wg stanu na dzień 31 grudnia 2018 roku.

- **Stowarzyszenie Euroregion Karpacki Polska**
Uchwała Nr 285/XXVIII/2001 z 12.12.2001 roku
Gminę reprezentuje Wójt Gminy
ul. Rynek 5;
35-064 Rzeszów
tel +48 17 850 65 67
tel/fax +48 17 853 68 98

- **Związek Gmin Turystycznych Pogórza Dynowskiego**
Uchwała Nr 115/XIV/ 2004 z 03.03.2004 roku
Gminę reprezentują: Wójt Gminy i Maria Pawłowska
Adres:
ul. Rynek 13, skr. poczt. 3
36-065 Dynów
tel./ fax (16) 652 19 90

- **Związek Gmin Fortecznych Twierdzy Przemyśl**
Uchwała Nr 11/II/2006 z 06.12.2006 roku
Gminę reprezentują : Wójt Gminy, i Marek Bosak
Adres:
ul. Tadeusza Kościuszki 7; 37-700 PRZEMYŚL
tel.: (016) 675 20 48, fax: (016) 678 64 49,

- **Lokalna Grupa Działania Pogórze Przemysko-Dynowskie**
Uchwała Nr 104/XIII/2007 z 11.12.2007 roku
Gminę reprezentują : Wójt Gminy, Przewodniczący Rady Gminy
Adres:
Nienadowa 502A,
37-750 Dubiecko

- **Lokalna Grupa Rybacka „STARZAWA” z Siedzibą w Stubnie**
Uchwała nr. 272/XXXVII?2009 z dnia 18.09.2009 roku
Gminę reprezentuje Wójt Gminy Krzywca
Adres:
Stubno 69A,
37-723 Stubno

ORGANIZACJE POZARZĄDOWE DZIAŁAJĄCE NA TERENIE GMINY KRZYWCZA

- **Stowarzyszenie „W Dolinie Sanu”**
Prezes Małgorzata Dachnowicz
Babice 26, 37 – 755 Krzywca
- **Stowarzyszenie Otwarta Dłoń**
Prezes Łach Agnieszka
Wiceprezes Mazur Henryk
Reczpol 106, 37 – 755 Krzywca
www.otwarta-dlon.pl
- **Stowarzyszenie „Jesteśmy razem w Ruszelczycach”**
Prezes Jolanta Zawada
Ruszelczyce 14 b, 37-755 Krzywca
- **Stowarzyszenie Rozwoju Ziemi Krzywieckiej w Krzywcy**
Prezes Kazimierz Trojan
Krzywca 36, 37-755 Krzywca
- **Portal Internetowy Krzywca – Trzy Kultury**
Piotr Haszczyń – autor tekstów
Rafał Włodek – administrator strony
www.krzywca.eu, <http://krzywca.blogspot.com/>
- **6. Stowarzyszenie Kół Gospodyń Wiejskich z Gminy Krzywca**
Prezes Zofia Łach
Babice 10, 37 – 755 Krzywca
- **Fundacja Dobro Społeczne i Chór GLORIA**
Prezes i dyrygent – Alicja Król
Babice 193, 37 – 755 Krzywca
- **Parafialny Klub Sportowy Unum Babice**
Prezes klubu Zdzisław Urban
Babice 54, 37 – 755 Krzywca
www.pksunum.futbolowo.pl

WSPÓLPRACA MIĘDZYNARODOWA

Współpraca z Gminą Zborov na Słowacji:

Deklaracja współpracy zawarta w dniu 29.12.2000 roku a umowa o współpracy przygranicznej 20.02.2001 roku.

Umowa o przygranicznej współpracy z miejscowością Mościska na Ukrainie:

Umowa zawarta w dniu 14.07.2011 roku.

Współpraca z samorządem powiatowym i wojewódzkim

Gmina Krzywca współpracuje z samorządem powiatowym i wojewódzkim przy planowaniu i realizacji wspólnych inwestycji, leżących w interesie społecznym i gospodarczym gminy. Gmina współpracuje z samorządem powiatowym również przy organizacji niektórych imprez kulturalnych.

Zadania wspólne podjęte w 2018 r.

- Uchwała Nr XLV/222/2018 Rady Gminy Krzywca z dnia 14 lutego 2018 r. w sprawie upoważnienia Wójta Gminy Krzywca do zawarcia porozumienia i przyjęcia do realizacji zadania ponadgminnego z Zarządem Powiatu Przemyskiego w sprawie wspólnego finansowania organizowanych przez Gminę Krzywca powiatowych imprez kulturalnych:
 - Powiatowego Sejmiku Folklorystycznego związanego z obchodami Świąt Wielkanocnych;
 - Spotkania Zespołów Muzykujących – Folkowa Nuta.
- Uchwała Nr XLVIII/237/2018 Rady Gminy Krzywca z dnia 23 maja 2018 r. w sprawie udzielenia pomocy finansowej Samorządowi Powiatu Przemyskiego na zadanie pn. "Przebudowa drogi powiatowej nr 2080 R Węgierka-Średnia-Krzywca poprzez budowę chodnika" w wysokości 130 000,00 zł.
- Uchwała Nr XLVIII/238/2018 Rady Gminy Krzywca z dnia 23 maja 2018 r. w sprawie udzielenia pomocy finansowej Samorządowi Powiatu Przemyskiego na zadanie pn. „Przebudowa drogi powiatowej nr 2068 R Babice-Połanki” w wysokości 30 000,00 zł
- Uchwała Nr LIII/262/2018 Rady Gminy Krzywca z dnia 5 października 2018 r. w sprawie udzielenia pomocy finansowej Samorządowi Powiatu Przemyskiego na zadanie pn. "Budowa łącznika do drogi wojewódzkiej nr 884 wraz z przebudową drogi powiatowej nr 2083 R w miejscowości Krzywca" (wykonanie dokumentacji projektowej) w wysokości 20 000,00 zł.
- Uchwała Nr LIII/263/2018 Rady Gminy Krzywca z dnia 5 października 2018 r. w sprawie udzielenia pomocy finansowej Samorządowi Powiatu Przemyskiego na zadanie pn. "Przebudowa drogi powiatowej nr 2080 R Węgierka-Średnia-Krzywca poprzez budowę chodnika" w wysokości 80 000,00 zł.
- Uchwała Nr LIV/271/2018 Rady Gminy Krzywca z dnia 17 października 2018 r. w sprawie udzielenia pomocy finansowej Województwu Podkarpackiemu w formie dotacji celowej na realizację zadania publicznego o nazwie „Remont chodnika w ciągu drogi wojewódzkiej Nr 884 relacji Przemyśl - Domaradz na terenie Gminy Krzywca w wysokości 43 000,00 zł.

Wójt Gminy Krzywca

Wacław PAWŁOWSKI